盛京時報
The Shengching Shihpao
(大正十年十一月十九日)
發行人 宮川貫一 編輯人 菊池貞二 印刷人 石原庄太郎 發行所 盛京時報社

論說
如何裁兵乎 (弓)

太平洋會議開會矣。美國首先之提案。即爲列强海軍縮小之具體的提示。此等提示。頗光明正大。果能見諸實行。則所以增進列國人民之福祉者。將不可以道里計。蓋近數十年來。人民之擔負日益加重。歲入之大半。幾於盡數爲擴張軍備之費用。此等費用。苟提其百分之若干。以爲生產事業。則其惠及人民者。將不知其度。無如武裝世界。有不得不汲汲於軍備之擴充者。今大戰之慘禍。既已如疾風暴雨之過去。則軍備一事。自世界形勢言之。似不能再有所擴充。毋寧縮減其程度。既以補戰時之損害。尤可以圖將來之福利。蓋大戰之後。自不能無此等計畫也。苟無一國倡議及此。尙足稱爲文明世界耶。即人類之意義。亦當失其正解矣。此所以美國一提此案。列國人民。無不歡迎也。

中國之於太平洋會議。雖別有所欲言者。至於縮減軍備一事。亦自不得不加以愼重之討究。苟能於太平洋會議中。使中國現有之軍隊。縮減如國民所希望者。亦未始非一幸事。無如中國軍隊之性質。初與列强所謂軍備者不同。環顧國中。幾於無一正式之國軍。浩浩百數十萬之軍隊。皆私兵也。其數雖多。初無對外之野心。以是外人亦頗不以爲意。其縮減與否。在該會議中。初不成爲問題。假使美國重視中國。如其他列强之例。對於中國之陸海軍。加以同一之制限。則於中國之體面。初無傷也。惟會議中不言及此。中國之軍備。縮減與否。一委之於中國之內政。則未免頗覺苦痛耳。夫人不我限制。而我自請制限。無此理也。最妙之法。惟有加入軍備會議。既不傷中國之體面。又得裁減之實利。惟果否能參此項會議。則在代表之活動耳。

計外尙有一事。吾不能不正告於南北之好戰者。須知裁兵一事。國民萬不恤假外人之力。以强制之。但諸公亦須少有覺悟。須知中國百數十萬之軍隊。不第無益於國防。轉足遺國家之大害。十年以來。所以使國家民貧財盡。至於此極者。非此百數十万軍隊之厚賜耶。若輩驕縱無紀。苦害商民。不但國家之巨疽。亦諸公之後患也。何如乘此列强裁減軍備之會議中。而先自由實行。以免列强代庖之爲愈乎。且裁兵之務。在中央爲國是。在人民爲輿論。不可免之數也。在諸公仍噴々味其迷夢。亦太可哀矣。

尤可笑者。曹錕之電告中央日。中國人口頗衆。比較各國言之。一百五十萬之軍備。並不爲多云云。嗚呼。彼徒知人口之衆。而不知國家之貧。徒知軍隊之宜多。而不知財政之日窘。夫以人口比較兵數。何如以歲入比較兵數乎。若輩並不知國家已仰外債爲生矣。而猶快快恨兵之不加多也。其思想若此。則裁兵一事。豈可再事延緩哉。於太平洋會議決之乎。借助外人乎。國民自爲料理乎。軍閥政客之猛醒乎。吾不復知矣。

財界之大破綻 (傲)

國之所以維持威信於中外者。一爲治安。一爲財政。倘不幸財政與治安俱陷於紊亂。則其國直等亡國矣。復有何威信之可言耶。

中國治安之不堪問。徵諸南征北伐聲浪。日熾一日。則已彰明較著。雖有百喙。無可諱飾。亦即中外人士。爲中國前途所嗟嘆不置者也。不意今復有財界之一大恐慌見告矣。京師此次忽然惹起中交兩行之兌現風潮。若視爲財界一時之現象。則誤矣。由吾人觀之。直是影響國家存亡之一大危機而已。

中交兩行。因風潮洶湧殊甚。應付俱窮。至天津張家口等處發行之兩行紙幣。均已變成不換紙幣。不啻廢紙矣。影響所及。外國紙幣。亦不流通。人心動搖。已達極端。長此以往。何時釀成鉅變。殆不可測。所以吾人切盼迅速救濟也。

成謂是英美人希望實行財政管理之結果。流布中國財產破產說之所致耳。由吾人觀之。是亦臆度之詞。設令英人居心如何險險。何忍出以此種卑陋手段耶。

要之中央財政紊亂所極。適以惹起風潮也。語云。人先自疑。而後讒入。國民對於中央財政。滋加疑慮者。已非一日。今則觸機爆發矣。外人謠言云乎哉。然而治安之壞。與財政之敗。均當華府會議正酣時。其醜狀盡情暴露矣。嗟嗟。國家前途。豈堪問哉。

須由根本著手 (傲)

人之病也。內患潛滋日久。而後外邪乘之。財政部比年以來。主持無人。初李士偉諸而不就。潘乃以次長資格。暫行署理。至最近。則罷潘。突然陞高凌蔚爲署理總長。是以終始動搖。絕無統一。中外嘖有煩言。是豈非內患醞釀已久者何耶。醞釀極矣。竟爾外邪乘之。中交兌現風潮之軒然大波。何以異此乎。昔日舊式之庸醫。頭痛治頭。腳痛治腳。眼光之短小。手段之不靈。庸醫之所以爲庸醫耳。惟以治國爲任者。萬不可如此。須施以拔本塞源之計也。

美國女界最近流行之時髦服種種

華盛頓會議與中國裁兵 (紹)

我國民苟欲保全獨立體面。不可不有獨立國之實力。近世立國要素首在經濟學術。以我國地廣人衆。若二者均能發達。則在世界上存在。自當確乎不拔。我國民允當全體一致。向此目的近行。而今日爲之梗者。厥爲軍閥軍隊。我又無收束能力。則若各國能善意幫助我者。又何妨藉此以自利利人。綜上所述。可得二問題。(一)寧願顧全虛體面而永沈淪于兵禍之中。以聽于滅亡乎。(二)極寧棄虛體面。而求實利乎。吾知非盲目愛國者。必舍一而從二。蓋我國民自信。頗有發展能力。若秩序恢復。交通便利。則數年後。教育實業。必大有所觀。數十年後。必大有可與列强透展爭衡。則向之種種不平等條約。當可迎刃而解。至于下列二前提之下。我國民實願與列强共同裁兵。(一)列强若善意幫助中國裁兵。(二)對于教育實業發展絕對不加干涉。

▲中國裁兵問題與列强有共同利害

列强能善意幫助我裁兵否。茲不得不一加考察。國際間。無所謂感情好惡。一切關係率視利害爲轉移。故欲求某國眞心愛我。犧牲其自身利益。以爲我謀。實爲不可能之事。不過當利害有共會點時。則亦未始不可互相利用。以圖自利利人。中國裁兵與列强有共通利害否。請一論之。

法國與伊大利與中國關係較淺。其行動率視英美日爲轉移。茲不具論。

英國當其租界香港。借威衛指定揚子江爲其勢力範圍時。其意未始不欲以我爲第二印度。而其後爲列强環視中心。競爭之下英國亦知其不易得手。日壓于印度經營之

美人之太平洋會觀察 (續)
(譯美國政治著作家蒲拉德原作)

不易。保術之困難。對華領土野心。實已漸變而爲經濟發展。大戰以來。國力疲弊。並不能言及他事。(未完)

運輸阻滯。日本因缺米大起暴動。如行有力量之封鎖。則可使日本全國患飢。而靡然屈服矣。日本不若英國有遼遠之領地。故可少負責任。而其問題之難解決者。則彼國人口日多。頗有不能容納之勢。吾等雖不能確指其人口之生多于死。然五十年來。人數似增加甚速。在西方人目中。覺其三島中已居人過多。如無出路。則數十年後將如水之決堤。而無可收拾。亞洲大陸者去日本甚近。此時人口固已極多。而生活程度。則較日本爲低。日本而願移民。必須擇其地之情形。較彼國爲佳者。蓋彼人民移居外國。如所獲不豐。則彼豈願離鄉背井。而居留異地哉。故彼國政府雖力促其人民移居領地。乃亞洲之勢力範圍。亦無大效。如台灣高麗日本之居留民不多。蓋彼國工力究不如大陸工力之低廉也。不得與之爭勝也。日本之第二重要問題。爲稅率。彼國政府對于賦稅似頗得手。可裕其財力。特民人多貧。今日所納。已達最高之度。不得更有增加。如欲支持。今日之海陸軍軍費。則政府不可不百方羅掘。而唯一生財之道。即端賴海外貿易。一方多造工廠多製貨物以輸運出口。一方則加多進口貨之關稅收入耳。然日本如欲體恤其溢出之人口。與增厚其財力。則亦當得可靠之生料。隨時輸入。庶工業可以推廣。無慮停滯。(未完)

印度之自治運動 (續)

以上兩者之聯合運動。至使英國政府。於八月二十日宣言。『將來許與印度自治制之意志』。此等宣言。穩和派者。以爲達于自治之第一步。遂容認之。但急進派者。則謂吾等之希望。一不能容。一示反對之氣勢。然試翻觀印度之現狀。則爲自治制度實施障碍者。有兩大難關。

一、大多數之人民。貧困無識。仕田于都會地方者少。多散在于廣大之田野。貧富之懸隔亦甚。

二、通社會上下。不免有宗教的。種族的。階級的等。幾多之鴻溝。

吾人欲就此二者。有礙自治前途者加以多少之註釋。印度全土之總人口。雖被稱爲約三萬萬人。然無論何人。不能信爲正確之數。惟英領印度地方之人口。二六七。二〇〇〇〇〇人。(一九二〇年)認爲稍近正確。但此等多數者。多不居住于都會。其比例如下。

都會居住者 二二、二六六、〇〇〇人
村落居住者 二四四、九三四、〇〇〇人

居住于都會者。僅不過總人口十二分之一。其殘餘者。散在于面積百八十萬平方英里之間。彼等多數之見聞。不出乎居住之村落以外者。毫不足怪。吾人更欲以他之方法。立證前說之不謬。即以左表之職業。別爲百分之比例。

	英本國	英領印度
農民	八八人	七一人
工業	五八人	一二人
商業及其他	三四八	一七人

(未完)

奇情短篇 奇人

隱淪薛星舟。乃德恩太史之從弟。生有異質。不願與人言。有向之絮談者。必走避。父早歿。事母至孝。然于服勞定省外。默如也。少慧。幾于過目成誦。援以時藝。閱竟輒棄去。未聞其偶一咿唔。每長應童子試。初次縣考。即被扣除。蓋所作之文。糊塗特甚。太史以爲辱。告于其母。母怒責之不答。既而補考往應府試冠其軍。出案取批首。迨學使按臨之日。竟不知所之。竭後乃返。母憤不食。夜半始跪以請罪曰。兒讀書爲明理計。非爲名利計。布衣奉母。薄有負郭田。便是天倫至樂。濁世青紫。于我何加焉。母終不豫。越歲科考。乃責其衿。以慰母。與之娶。力却。詢以故。始則輾然。再問。則愀然。必求其極。則黯然以去。母不能强。聽之。亦以上有諸兄。不必寄孺繁于予季也。母死。哀毀骨立。稿臥苫塊中。或食或不食。無聲無臭。祇有涕淚縱橫。直至小大祥。猶藉藁而臥。服闋乃已。古稱子羔三年不露齒。謂其不笑也。而星舟並言語俱無。殆加一等。由是親串中。有嘉爲純孝者。有視爲怪物者。而星舟自若。于是處世一聯云。母死復何求。毛檄不煩雙手捧。壬窮乃可樂。顏瓢贏得一身安。臥處又書一聯云。放倒便安眠。無復倚門負看米。外來都歸化。何曾借枕夢炊粮。見者惜其才而怪其行。長兄某固勢利中之人物。怒其不長進。擬分產。星舟不拒。亦不受。日以賣字爲活。而無所謂家。執筆便書。以倣不投世好。于粵城東門外啓明里。租一屋。蕭條環堵。居之恬然。附近永勝寺匏居和尙奇其人。每饋問。屋內懸一聯云。父母所畀我者姓字。最怕沒世無稱。縱做到混沌竅奇。亦云有子。人生之發物係功名。祇可因時順受。既試睇吓孔明武穆。何必爲官。而匏居和尙圓寂。輓以聯云。化境非眞。從今洗淨槃中砵。寒居不還。此後惟聞飯後鐘。蓋至是已無爛殘猥芋餐裴公矣。益窘。無以供屋租。乃寄宿于太監寺之廡下。常乏食而破篋中仍有狐裘一件。時已夏令。問胡不貨以應炊。概不答。有知者語人曰。乃是匏居所贈。彼對之以爲藥墻也。如是者年計。一日又書一聯于壁云。何爲辱。何爲榮。須知兩日千般假。如是來。如是去。識得形骸四尺長。未幾寢病。親舊擬舁之歸。而堅臥不起。乃送入醫院而終。是亦一畸人奇事也

廣告

滿鐵定期船 大連出帆廣告
青島上海行
榊丸 十一月廿一日正午開航上海行
▲本船均設有船內無線電信局
滿鐵埠頭事務所
客荷取扱 大連臥部通二丁目 (電話二六四〇、一八五)
海運課 丸二商會

爲通知事今特聲明敝人已將敝行辦事員林道生革退以後敝行或與敝人來往之行家完全脫離關係如與人有何種轇轕敝行及敝人一概不負責任恐未週知特此聲明
東三省華洋人壽保險司經理 許立溥 敬啓

聲明退股
本園今歲在下九台合夥集股成立曾本金九千元公推于君子陽爲經理人皆因斯事內有某君因嫌疑退出股夥已經各同人承認允退孫君股本注銷已與敝園完全脫離關係某君退出之股均歸現有股東于子陽何輯丹李振潤隋公平郭玉山五人攤還付還爲之清結
吉長路下九台德興洛子園謹

此石筆係農商部立案不准仿製
五色滑石筆 不割石版 空盒換錢 寫字明顯 遠處購買 內有贈品 來函函寄
石頭子 白色有光合洋灰 修樓房修門臉用
教育槍 白土子
奉天大南門裏景佑宮胡同 一三工廠啓

更換股票並發還剩餘股欵之廣告
奉天取引所重要物產信託株式會社於本月十五日召開之臨時股東總會改號爲「奉天取引所信託株式會社」於本月十六日已完了登記之手續
茲本會社定自十一月二十一日始依左記之方法對舊奉天取引所信託株式會社之股票換發本會社之新股票並發還剩餘股欵
一、本會社之股份對舊奉天取引所信託株式會社之每二股換給一股但舊股份發生一股之端數不能換得一股時則發給端股寄存證書日後依商法之規定處分之後發給競賣金
二、剩餘股欵之發還按舊奉天取引所信託株式會社股份之每一股發還金
三、三元支給現欵舊奉天取引所信託株式會社之股票如以郵便而請換本社新股票者除須添附股份讓渡人之請求更名委任狀外讓受人(即現持股票者)亦須添具請求更名之委任狀及本會社股票並發還餘欵之受領委任狀更將更名費(每股票一張需費十錢)及相當之返信費一併郵到本社即當斟酌便宜將新股票及剩欵郵上
大正十年十一月二十日
奉天加茂町十一番地
奉天取引所信託株式會社
(舊奉天取引所重要物產信託株式會社)

招商局國南快輪准于舊歷十月二十五日(即禮拜四早)由營口開回烟台上海 小雪封河開年再會
奉天代理客票處大西門裡眞正稻香村 小西門裡眞稻香村仝啓
中電九百二十五號

老彩華洗染公司聲明
謹啓者大南門裡財政廳對門眞正彩華和記洗染公司現于陽歷中華民國十年十一月十一日起均歸本公司接手辦理改爲眞正彩華新記倘眞正彩華和記于本公司未接手以前有代人作保及欠人等項概與眞正彩華新記無涉特此登報聲明
鐘樓南老彩華公司主人謹啓

奉天同義合綢緞呢絨莊冬季新貨之預備
因時制宜 因地制宜
時序變遷、嚴冬又來、東省爲氣候嚴寒之區、各界所用禦寒衣物、自宜因時因地而備、是以本號供給社會貨品、無不按照時令設辦、以備需要、現在所有冬季應用、綢緞絨呢、各種布疋、歐美洋貨、虎豹皴氊、男女灘羊皮襖貂皮窩刀、海龍水獺、白狐紅狐、各種貴重皮衣、俱已預備齊全、各貨均由出處選置、直接輸運、所以貨色精美、價値公道、並專做各式呢絨大氅、皮大氅、黃呢軍服大氅、時式便衣、喜壽彩幛、萬名傘、牌匾式樣、務求順應社會習尙、而合顧主心理、至外埠函購貨品、尤當竭誠報命、以副惠顧之盛意也
中國電話南權五百號、批發部四九九號!
本號謹啓

朝鮮銀行
資本金八千萬元
拂込濟資本金五千萬元
積立金九百四拾壹萬圓
本行辦理存欵貸欵割引滙兌事務買賣金塊銀塊其他一切銀行業務莫不執行並在朝鮮滿州海參崴亞歷山德爾斯克管理金庫事務
朝鮮京城南大門通 振替貯金口座 京城三三三番
總裁 美濃部俊吉
分行及出張所
內地…東京、大阪、神戶、下關
朝鮮…釜山、大邱、仁川、平壤、鎭南浦、元山、群山、木浦、清津、會寧
滿洲…大連、旅順、營口、遼陽、奉天、奉天新市街、鐵嶺、開原、四平街、鄭家屯、長春、吉林、安東縣、龍井村、哈爾濱、傅家甸
支那…上海、青島、天津、濟南
露領…海參崴(貨幣交換所)、渤伯斯喀、尼哥利斯克(亞歷山德爾斯克)
美國…紐約
及外倫敦巴黎及內重要之地均有代處兌滙分行及出張所

恭頌綏海鎭守使兼剿匪司令石公玉泉陸軍二十九師五十八旅旅長李冠英團長陳佐廷馬秀芳彭麗生暨各營長連排長之德政
海邑地近山林胡匪匿跡時出掠奪爲患甚鉅胡匪千百成群大小十餘股較前充斥四出搶刦蹂躪鄉鎭黎庶所受之顚困實令人目擊心傷而匪勢猖獗竟敢逼臨城之附近今肆行勒綁並揚言佔城破邑商民等聞此驚耗惶恐萬分正在倒懸離解之際洽値石司令統率虎賁之軍由南凱臨本境蒞街未幾即遣各團營帶兵分途剿擊務期掃靖群醜以安地方致出發各隊所經市鎭純持仁道對商對民秋毫無犯惟遇匪徒則勇直往鏖奮力追擊是以出剿數次莫不奏捷軍威于是大震匪衆聞風喪胆石司令根匪之爲患猶已之心疾乃不避艱險弗辭勞瘁竟躬行實踐率隊擊匪于陰歷八月初遇匪於老道店日接兩仗擊胡匪六十餘名公勝還復於月之中旬派李旅長率同各團營全軍分途出勦游擊于東北山林及通北餘慶綏楞等縣剿得各處捷報胡匪殄滅殆盡地方賴以安寧日今李旅長陳馬彭諸團長仍率所部軍隊進山搜擊俾絕根株而杜後患石司令仍以匪首闞王寬城海龍等尙未就獲恐匿山內依圖不軌特爲本邑及隣縣久遠安寧計復遣騎兵徒步進山焚毀匪穴以靖盜源自是本邑內外歸禳異常安謐轉危爲安去禍獲福者皆石司令之恤兵愛民佈置有力李旅長暨各級軍官認眞擊匪身先士卒所致爲也我海邑閤境公商等蒙此恩澤愧乏以報謹佈私衷登諸報端藉表微忱
海倫縣商務會 通北鎭商會 海倫鎭務會 興盛京時報分館經理高紹齡 公頌

一般倉庫營業
並代理商品委託買賣及金融火災保險諸業務
奉天浪速通十九番地
東省實業株式會社倉庫部
倉庫現場 電話八一四、八一五、八一六 西塔大街 電話八一七

專接洽初創電氣公司籌備種種手續計畫包裝一切電燈電話工程所售諸機器及電料均係物美價廉振興業務以應顧主作本位迅速賜顧爲宗旨
株式會社實信洋行本號 奉天加茂町 日電話三三二一番 中國電話一二五五番
株式會社實信洋行分號 奉天城裡鐘樓南路西 中國電話一二八八號
株式會社實信洋行分號 安東縣市場通 日電話五三九番 中國電話七六七號
株式會社實信洋行分號 長春城裡四馬路 日電話九八六番

發生兌現風潮原因 (十七日發 北京專電)

▲銀公會與商會竭力維持 ▲對于英美人靡不攻擊

兌現風潮仍然熾烈查其原因確係英美商民之陰謀據某當局云前此慎昌洋行北京財團及札典馬治遜等均向各地方支店通電謂中國政府行將破產切勿收受其紙幣等語總稅務司阿克列恩氏亦經電訓各地方稅關拒絕中交兩行紙幣按英美人之此種舉動實爲意圖紊亂中國財政以爲國際管理財政之口實是時天津漢口上海等處亦已發生兌現風潮

又電云銀行公會昨開緊急議會暫定每人兌現限爲十元極力講求救濟辦法並擬攻擊英美人之陰私

又電云此間銀行家及商務總會之重要人物經昨晚協議維持市面之結果呈請當局以關稅餘款預入中交兩銀行以充其準備兌現之基金如蒙照准當由銀行公會及商務總會參觀交款情形當局頗以爲然擬于本日命令發表關餘存諸中交兩銀行之旨

又電云中國交通兩銀行兌現風潮仍熾

又電云本日新聞編譯社極力攻擊總稅務司阿克列恩氏謂中交兩銀行之兌現風潮係因阿氏自己計劃失敗後竟命海關拒絕兩銀行紙幣並傳播種種謠言加以引渡關餘一案畧經各國公使表示承認而阿氏獨自反對未始不由阿氏濫用職權使之不得抽回現存香港上海銀行之存欵云云

日本對各問題方針 (十七日發 東京專電)

據華盛頓十六日專電云日本對于太平洋及極東問題之方針畧經決定如下

一、日英美在太平洋之平和的發展
二、保全中國領土
三、撤退駐魯軍隊
四、日本不願併合滿洲惟因有接壤鐵路對俄國防等關係保持特種利益
五、滿洲西伯利之門戶開放機會均等
六、日本不願保護或併合西伯利惟有經濟的發展之必要
七、時局一經安定卽由西伯利撤兵
八、中國□□□(電碼不明)之承認
九、維持關東州及滿鐵附屬地之現狀
十、耶布島問題之解決須足以令日本及其他有關係各國滿意
十一、日英美三國一經締結海軍協定日本不必繼續日英同盟

阿稅務司增稅意見 (十七日發 北京專電)

定于十九日啓程赴美之總稅務司阿克列恩氏頃向顏總長陳述以提議增加關稅兩成案於華府會議爲條件其所述之意見如下

(一)此項增收悉數充作整理公債經費
(二)此項增收不准挪充軍費及其他行政經費
(三)組織一種中外委員會指導政府財政銀行公會及商會均准參與此項會議

當經顏總長略示贊成惟對于第二第三兩項則有幾分意見

北巖與日記者談話 (十七日發 北京專電)

北巖十本日在北京旅館會見日新聞記者其問答如下

問、足下(北巖)關于日英同盟之意見曾否改變

答、未曾改變按該案實爲世界的問題予此次游歷日本其淸潔鄭寧適與所聞者不同

問、足下以現在北京政府爲受日本勢力支配與否

答、然矣

問、足下何時返英

答、尙擬游歷澳門、新嘉坡、錫崙、孟母及埃及等處尙須相當時日

問、華府會議結果否能收事實上之効果

答、現在各國均因軍備頗爲困難則必當贊成縮小軍備予信其能收功

問、對華國際管理說如何

答、現在中國由事實上觀之已被一種程度之共同管理中國果有賢明之士必當招聘多數外人顧問研究海軍航術及其他一般產業的技術猶如昔日之日本予本日參觀華兵操練乃係德意志之舊式操法現在德國業已取消此種操法

問、鐵路統一問題如何

答、余不喜乘坐中國火車予曾讀關于韓國之書籍及至游朝鮮覺悟其鐵道整齊尤非韓國時代可比勿徒源動朝鮮獨立其韓國時代之鐵路果至如何情形乎

問、英人在華府會議之對華態度如何

答、不知一般英人當亦不知該問題始于秘密條約

問、中國南北統一問題如何

答、中國人士不說眞話所以予不能想像其前途惟兵力跋扈日甚一日離望統一

問、日英繼續同盟如何

答、希望續盟惟不知能繼續幾時耳

最後畧云上述談話係屬私人的觀察決不能代表英政府及國民希請勿誤解云云

日美對于人口問題 (十七日發 東京專電)

美報界一部分人士近頃盛傳宜准日本殖民滿洲及西伯利以爲解決人口問題惟日政府之對人口問題及食料問題擬與世界各國協調以求諒解而資解決至限于一局部之方法則絕對反對

余蔣電告太會情形 (十七日發 上海專電)

國民代表余日章及蔣夢麟有電到滬報告華府會議情形畧云極東問題當于一星期內提議日本假居期生張維持對于滿蒙及西伯利之特種權利務望國人繼續反對直接交涉魯案又云日英兩國均已贊成修斯氏提案以爲協議極東問題之基礎是時日本形勢日蹙一日我國則斷不佳至內亂軍閥財政困難等件均足引起共同管理之說惟國人如果表示堅決意志與具體的辦法可望制止該說云云

施代表陳述之意見 (十六日發 華盛頓來電)

中國全權代表施肇基在太平洋及極東問題之第一次會議提出關于中國利益及態度之陳述書極力主張門戶開放攻擊與中國有影響之各種秘密條約並提倡各國曾經締結之種種密約必須一律公表

又電云日本委員對于中國側聲明未曾表示何等回答關于極東問題之一般的討論雖頗形進行然除中國委員外其他各國代表均諱發表詳細意見當經決定俟機會再便發表意見

又電云據可靠消息云中國側關于極東問題之提案頗受美國委員之精神的援助

華會注意中國時局 (十八日發 東京專電)

華盛頓會議對于中國之態度據朝日新聞消息云前此巴黎會議時中國南北雙方戮力同心而此次華府會議則絕無一人代表南方者以致各國覺悟南北雙方完全對峙絕無統一之實現所以現在形勢以統一南北安定時局爲第一義如伸張國權取消特種地位則竟爲第二問題是時憂慮或將干涉中國內政各國均正異常注意

英報論美國制軍案 (十七日發 東京專電)

據倫敦電云此間報界關于美國制軍提案之論調似均表示主義上之贊成就中泰晤士報及德律克拉夫報均主張英國爲海上交通及警備計必須有巡洋艦並云此項提案之與各國海陸軍的包含扶翼如何影響殊須注意莫寧波斯杜報則曰長距離之防備比較攻擊多索軍艦數字上之均等乃示英國事實的劣勢而製造船□及軍機之設備其維持頗爲困難的利克維尼克爾報則曰日本果否甘受英美各四而日本僅三之比例吾徒亟須當此之時審明該提案之根要之此間報界均行表示主義上之贊成而顧英國特別情形以爲僅以該案決定贊成與否則不可

縮小海軍與日輿論 (十七日發 東京專電)

華盛頓會議縮小海軍案頗爲日本國民歡迎本日時事新報論評畧云日本國民均將該案表示非常之好感頗足以諒其心懷當局政治家及一般軍人亟宜察此大勢庶幾應時制宜讀賣新聞則曰亟宜臨時突行內治外交方針之根本的革新以資經濟的發展與文化的進行而入新生活云云

各地專電

無委任電原因

(北京十七日專電)周自齊已于十二日行抵華盛頓携有我國全權委員之委任狀是以委任電報問題自然消滅

法官罷業不果

(北京十七日專電)京中司法官爲欠薪問題本擬于十四日同盟罷業旋聞財部已籌欵若干當經改變擬定觀望形勢

蕭督辭不晉京

(漢口十七日專電)蕭督昨奉國務院電謂財政匱乏時局紛紏無法救濟擬召三巡閱使及各省督軍開緊急會議務望執事急速晉京當經電覆政務多端未便離任當派張參謀長代理

議駁訴訟抗議

(北京十七日專電)漢口領事團將華洋訴訟法提出抗議現由外法兩部協議駁案

內財兩長請辭

(北京十八日專電)張志潭高凌霨均請辭職靳揆刻正慰留

直魯要請軍餉

(北京十七日專電)現駐陝鄂兩省之直軍兩月未領軍餉京經曹使電請鹽務署急籌一百萬元否則當截留直魯豫三省鹽稅如前此奉省等語靳揆頗形狼狽

閩贛蘇之聯絡

(北京十七日專電)閩李贛陳均派代表已抵香港正向陳炯明秘密接洽蘇齊亦電陳炯明謂蘇省誓不援助吳佩孚將來北伐請勿侵犯蘇省云云

財部籌得欵項

(北京十七日專電)財部經李士偉汪士元懋業銀行等斡旋之結果現已籌得欵項一百十五萬元因恐被各方面索欵是以嚴守秘密

英製同盟草案

(華盛頓十七日來電)英國代表刻正暗中製作日英同盟草案

日本電報

演習航空戰爭

(東京十七日專電)特別大演習已于本日開始東京上空當于正午至午後三時間演出一大航空戰爭全市將被擲下假形炸彈

兩船可望通過

(東京十七日專電)據時事新報接華盛頓十六日專電云日本戰艦陸奧艦不列入廢艦項內一案現經非正式承認則安藝艦爲美國雖未表示意見亦可望通過

大森所長自盡

(東京十七日專電)富山縣伏木測候所前者九月二十六日暴風雨時因値宿人員之怠惰未及發表警報以致多數漁夫遭難溺斃該所所長大森寅之助氏竟于昨日引咎自盡身死

美國水兵之艦上跳舞

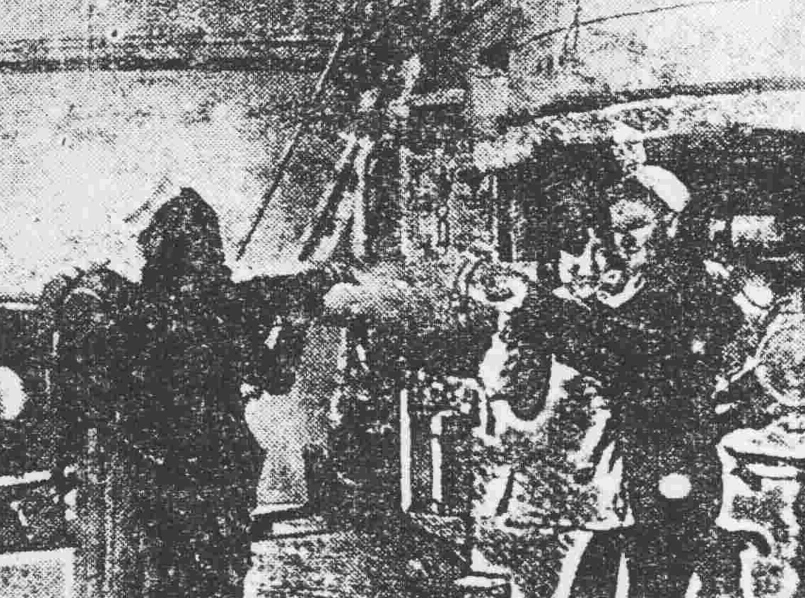

電令宜岳軍官

(北京十七日專電)中央電致岳州宜昌兩路統兵長官云吳使北上期內一切軍政事宜均由各該長官完全負責

湘趙聲明自治

(北京十七日專電)據當局方面消息云趙恒惕通電聲明決辦省治

孫令通緝激黨

(廣東十六日專電)此間現有假過激黨煽惑軍隊孫文已令通緝

奉張聲請南討

(北京十六日專電)奉張援蔭主張甚堅中央昨接張電亦請卽令南討現已枕戈以待等語

粵議長調東海

(北京十七日專電)廣東省議會長林正煊昨謁東海詳陳北伐情形頗願擔任魯仲連斡旋和局東海令其與靳協商

演操飛機墜落

(東京十七日專電)秋操西軍第四大隊木下大尉應下一飛行機于十七日午前七時駛赴東京行至小田原酒勾河附近突行墜落司機者受傷頗重

米穀稅將撤廢

(東京十七日專電)米穀輸入關稅不久卽當撤廢

命令專電

▲大總統令 (十一月十六日)

▲內務總長齊耀珊呈請將安徽全省警務處處長兼省會警察廳廳長程炎勳調京任用免去本職此令▲內務總長齊耀珊呈准綏遠都統馬福祥咨請以署綏遠警察廳廳正詹錫祺懇請辭職應照准此令▲陸軍總長蔡成勳呈請任命高峻岫爲陸軍第九混成旅步兵第一團團附鮑俊秀爲步兵第二團團附謝英嶠爲第二營營長姜士峰爲陸軍第一混成旅步兵第二團第二營營長劉俊爲江西陸軍步兵第三團團附鄧濤爲第四團團附郎國樑爲第一團步一營營長李德銘爲第四團一營營長賀超雄爲江西陸軍步兵第四團第二營營長均照准此令▲陸軍總長蔡成勳呈請任命婁雲從爲陸軍第二師正軍械官盧永恩爲砲兵第二團副軍械官均照准此令

京津中交擠兌風潮

▲北京方面

北京快函云。中交擠兌風潮。於下昨日突然發現。聞銀行公會。於下昨一時會集廿一家銀行。并延請商會及財部鍾羅兩次長。在該會會所開會。討論維持辦法。僉謂兩行所存準備金。十分充足。惟是謠言傳播。殊于地方治安有礙。爲今之計。惟有由銀行公會。向商會負責。再由商會向各大商號負責。勸令市面對于中交票一律收用。無論何時。兩行皆負兌現之責。此事議定後。復由羅次長報告政府。對于維持兩行之辦法如下(一)由財部通電全國各徵收機關。對于津張中交票、不限地域。一律照現洋收用(二)由交通部電令各路局收用(三)由幣制局命令各造幣廠。趕造銀幣。當時全場鼓掌。羅次長又聲明。財交兩部通電。業于昨晚發出。此後津張中交票。反因此舉得通行全國無阻云云。至此次風潮緣起。確出于外人之破壞。致有海關不收兩行鈔票之謠。警廳正嚴查造謠之人。聞已拘獲某國人一名。據供確有受人指使。陰行破壞之說。又昨日城外代兌兩行鈔票。之商店。極擁擠。但因有軍警維持。或列以入。尙不致紛亂。預料二三日內。風潮卽可平息。深望各界力持鎮靜。毋被外人利用。輕信謠言。致滋紛擾云。

又一函云。銀行公會。昨日下午特開緊急會議。以中法實業銀行鈔票數百萬。且由公會合力維持。中交兩行。關係自身。更非一致維持不可。決不使有失信用。至政府方面出外交當局數日前已與各國公使接洽。將關餘八百餘萬兩。(合銀元千餘萬元)提前發放六百萬兩。昨日下午外交部以公文送交領袖公使。此數日內卽可交到。專爲救濟金融而外國銀行方面。昨日亦開會議。以中國金融之生問題。感于中法實業銀行之往事。非設法幫忙不可。已派人與中國銀行界接洽云。

昨日下午七時。更得確實報告。財政外交交通稅務司兩行當局等。六時在某閣自宅中開緊急會議。將維持辦法決定。由各方面共同負責。以關餘之鉅欵。專用于維持兩行。所有具體辦法。今日即可宣布。當此外人協以謀我之時。望國民勿自相擾殘金融機關。致外人乘機而入。且鈔票絕無危險。已有各方面共同擔負責任。宜各保守秩序免使有辦法之事。轉陷于無辦法也。

▲天津方面

昨日天津市面。有中國交通兩行停止兌現之風傳。一時街市上。忽現恐慌之狀。紛紛兌現。天津總商會。當于昨日(十六)下午三鐘。召集全體會董開會。討論救濟辦法。到會會董。約五十餘人。會長卞月庭因病未能到會。委託孫俊卿、楊彼林、張品題。與全體會董共同討論。結果。僉謂中交兩行經理到會。以便審愼研究。遂由電話通知兩行。至五鐘許。中國銀行經理卞白眉。交通銀行經理林錫生先後到會。商會方面。公推孫俊卿楊曉林王筱舟張品題。四人爲代表。與兩行經理。在客廳籌議辦法。籌議結果。係先由救濟貧民入手。仿照民國五年辦法。由三津磨戶商(卽米麥舖)收受交鈔票。凡以中交鈔票。買米面者。均行照收。以免貧民恐慌。至于維持大局辦法。係候本日(十六)。夜間北京兩行總管理處會議後再爲宣布。並定十七日(今日)上午十一時。兩行經理到會。再繼續辦法。議畢。兩行經理遂告辭而去。商會又繼續開會。由孫俊卿當場報告審請情形。定于十七(今日)下午三鐘。開全體會董會議。至七鐘許。始行閉會云。

又一訪函云。天津總商會。因中交兩行之現狀。關係甚大。特召各行董事到會者六十餘人。于三鐘集商會因中交兩行經理未到。延至五鐘。交行經理林錫生。中行經理卞白眉同時到會。各會董舉楊曉林。孫俊卿。張品題。王小舟代表。向該兩行經理會議。首由孫俊卿。向該兩行經理發言云。今日貴兩行。兌現擁擠。事出倉卒。本會欲維持兩行信用。及地方治安。須知貴兩行實在情形。方可設法。中行經理云。敝行出鈔票五百萬。並無虧欠。今日照兌明日(卽今日)仍儘力維持。北京中國票。已于數日前卽不代兌。交行經理云。敝行京票四百餘萬元津行三百萬元。已向省長商議。不代兌京票。未能辦到。楊曉林云。現在爭兌者。皆係小戶關係衣食如仿五年辦法。由三津磨房。知會各麵舖。收用中交票。可減擁擠。兩行經理已允。兩行擔負五六十萬元。專收各麵舖所賣各鈔票。至兌欵辦法。須俟北京總理處與大總統國務院。會議辦法。接到通知。明日(卽今日)早十一鐘仍到商會會議。兩行經理隨與辭回行。各代表隨將會議結果。報告各會董。並定今日下午三鐘。開董事大會云。

又一函云。中國銀行仍照常兌現。川錫家之提欵。亦仍照付。惟因取欵者太多。經法工部局調有越南兵四百餘名。維持秩序。昨日共兌出現欵七十餘萬元云。至交通銀行。昨日下午閉門停兌之原因。確因下午二點餘鐘時取欵者達數千人。交通幾爲之斷。楊敬林總長。向大衆演說無效。退入行內。取欵者隨向門內擁擠。被打傷者數人。該行卽懸掛白牌。上書明日(十七日)十點兌現。取欵者至五點鐘始漸散去

四面楚歌之北京政府

北京通信云。中國方面傳來消息。各部辦公人員。因政府一錢不名。不能枵腹從公。均有躍躍欲動之勢。所欠薪水。若再不發。將以全體罷工之手段對待。據今日消息。不但司法交通兩部。有不穩之現象。如前數之報告。卽教育陸軍海軍以及財政各部。亦均無不如此。教部人員。因欠薪已有六月之久。於前星期強迫教育總長馬鄰翼赴財部取錢。若不能辦到。則以罷工相要挾馬氏乃至財部見新總長。求其援助以免爲難。而高總長僅允付給一月。彼等以要求未遂。於是又行召集會議。討論對付方法。大有非達到目的不止之勢。同時司法部。亦有同樣情事發生。據中國方面消息。本月十二日財政總長發出支票一紙。計洋五萬元。而醞釀中之罷工。得以不致實現。惟因爲時太晚。致不克在銀行兌現。今日能否兌得。尙未可知。惟內部風潮。迄未消息。因大理院欲與司法部公分該欵。而司法部方面。則以大理院之要求。毫無理由。固司法部之罷工。彼等並不與聞。而今日乃欲分錢。萬無此理。况該欵爲數甚少。不足兩機關之分配。有某部員因爭奪未已。請銀行不于兌現。並請參察干涉。此司法部近日之現象也。至陸軍各部亦有同樣困難。海軍部每日收到各處軍艦艦長之電報。不下二十餘通。均係討欠者加以種種之恫嚇。謂再不能領到薪水。將有罷工之舉。陸軍部收到電報。亦多爲薪水問題。而參謀部之現狀。更爲危險。所欠部員薪水。竟有二十餘月之久。其餘如財部。亦有罷工景象。惟近今尙未實現云。

美國對於海軍限制案之骨子

▲美國國務卿之演說

據海軍省接到之華盛頓來電云。美國國務卿秀斯氏。對于海軍限制之演說如左。

日英美三大海軍國。現有之旣成戰艦。及現在起工中之戰艦總數。共計六十六隻。(噸數十七萬八千四十三噸)須卽廢棄。卽于協約成立後。縮小英美日海軍主力戰艦隻數如左。

美國十八隻。▲英國二十二隻。▲日本十隻。▲其總噸數。美國五十萬六百五十噸。▲英國六十萬四千四百五十噸。▲日本二十九萬九千七百噸。

若能實得前記之結果。各國關于艦齡問題。不可不考慮適當之代艦制度。茲據美國提案。分爲四項。

一、最初人手之代艦噸數。自協約成立之日以至十年間。一律不得起工。

二、制限代艦。于協約上之主力艦最大隻數範圍內。其噸數如左。美國五十萬噸。▲英國五十萬噸▲日本三十萬噸。

三、前項所列協定制限。及主力艦建造之最大限度標準。定以十年爲一期間。

四、建造主力代艦。其噸數。不得超過三萬五千噸以上。

予「秀斯」之提案。不過單爲其大綱關于其專門的細任分考。擬後日再正式提出。再其中含有制限補助艦之條項者。略有三種。

一、(甲)巡洋艦。(乙)水雷戰隊旗艦。(丙)驅逐艦。(丁)補助水上艦艇。例如各種水上艦船等。

二、潛水艦。

三、航空母艦。

關于補助艦者。與主力艦提案。以有推定的關係。惟予不欲陳述此等各種艦之提案內容。

又電云以許恩氏所說明觀察之日英美各國巡洋艦隊。但艦。及驅逐艦之全勢力。畧如左列。

美國四十五萬噸。英國四十五萬噸。日本二十七萬噸。▲水雷艦定爲美國九萬噸。英國九萬噸。日本五萬四千噸。▲潛水艇。在十一日以前已經組構艦體之龍骨者。均得使其竣成。▲海軍飛機運送船。則爲美國八萬噸。英國八萬噸。日本六萬八千噸云。

加征關稅已得各國同情

最近所傳總稅務司安格聯氏爲鑒于財政問題。無法解決。苟不及時設法。力圖挽救。全國破產之事。勢難倖免。故曾條陳政府加征關稅。卽以所增作爲準備基金。發行鉅額公債。以紓現在之急。政府因此事關係國際條約。須于事前與各友邦磋議妥協。方有實施之望。故曾將安氏條陳以非公式手續分請各駐使諒解。各駐使僉云中國財政若果至無法收拾之時。影響于僑氏在華商業亦頗重大。均允電請本國政府予以贊助。茲聞政府已得各友邦充分之同情。並于昨日閣議席上提出修改關稅照約業已到期。若照現在物品市價逐件另定標準。手續繁雜。一時未易集事。查海關現徵稅率不過值二百七三。若按標準一律加徵四分之一。其數尙在百分之五以內。預計每年可增收一千二百萬兩。合銀一千七百萬元上下。擬以此欵作爲逐年償還內外債之預備金云云。若是則誠爲財政前途之好消息也。又說謂安格聯氏以此次太平洋會爲我國擬提之議案。列有關稅中等一項關係至爲重大。內容亦甚複雜。非親身赴美。極力斡旋。不克有濟。現已確定本月十九號由京出發。聞連日與財政當局接洽應行備各事。極爲忙碌云。

請看懷德縣三區二分所巡官于廷彬貪
□□軍裝軍械硬煤烟煤洋毛皮件呢絨包辦工程
株式會社 大倉□

美人月份牌奉送　五彩石印 十五色套版

凡購和合藥水補血補腦新藥後天血膏腦新劑國路福之內無論何品半打以上者於特約店奉送美人大月份牌一張不取分文期以一月爲限逾時恕不再送

旅行與國路福

吾國幅員廣袤氣候飲食在在不同故旅行家時有水土不服之慮而窮鄉僻壤又乏良醫識者若之考水土不服之症實由消化不良所致若消化力强可保無虞故爲旅行家計必携國路福常服之消化力日壯決無水土不服等事健玆安然旅行

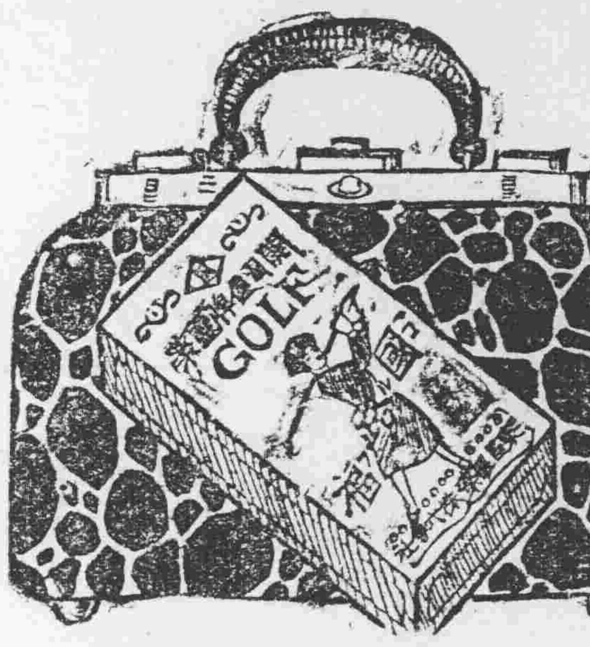

國中一路平順福祿駢不臻

國路福係泰昌公司所發明消化新劑消化旺盛良者服之則消化力轉弱爲强無病者服之消化力益加

定價　三角五　七角　一元八角

虞製本舖　泰昌製藥公司

各處均有代售

特約店

安東縣 井上誠昌堂　鐵嶺 平記大藥房　營口 東瀛大藥房　漢口 若林洋行　青島 井上誠昌堂　北京 信昌大藥房

奉天 佐藤廣濟堂　長春 藤田大藥房　大連 小林大藥房　南京 丸三大藥房　濟南 文明公司

哈爾賓 井上折本藥房　漢口 思明堂大藥房　上海 東亞公司　天津 金山大藥房

工業化學品各種藥醫學器械繃帶材料臨方調劑

歡迎華商

井上誠昌堂

一般營業

大連市浪速町三丁目一百番地　主任 三澤成家　長電話一一六六番

金鶴ポマード

金鶴クリーム

御評判之化粧

請爲試之

其美髮之魅力令實人驚不思意薰香清秀品位第一化粧極清新誠能如詩的美麗諸位望爲一試

金鶴化粧品本舖　野村外吉商店

花露精　芳香撲鼻　能使皮膚光潤

花露水一物爲人人必需之品而携帶不便効力亦微玆有黃君海波留學日本醫科大學卒業特赴花露水原産地之美國研究有年將花露水原料精錬粉芬芳撲鼻其効效較花露水勝二十倍隨身可帶遇水即化此粉之中並加玉容藥料殺菌藥故如癩疥等症連搽多次即可痊癒凡皮膚粗糙者常用此水可以變爲細膩永無瘡痂諸患謂予不信諸君試之可也

今値發明伊始特別贈送凡買滿一打者彩品

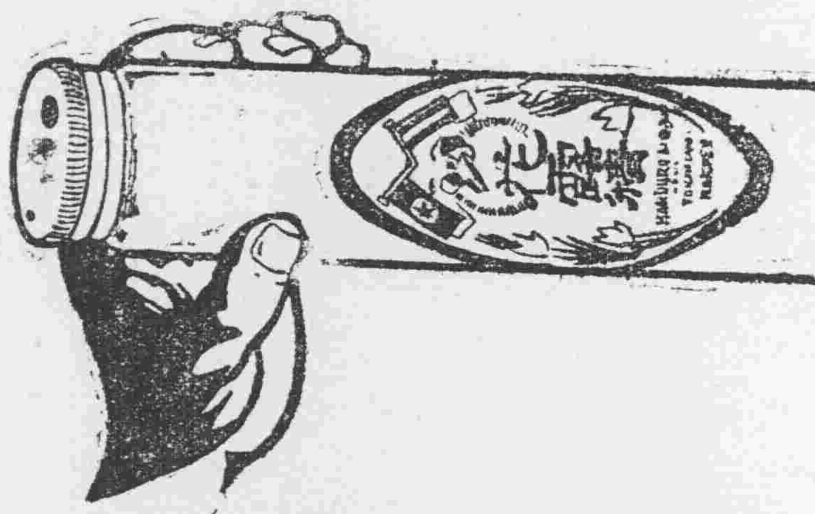

皮膚病新藥蘭芝

此藥有不思議之効力擦於膚上毫無刺激而痛痒立止精神爽快只用藥少許便覺奏效如神專治瘡疥花柳皮膚諸症以及毒虫效傷跌打刀傷濕毒胎毒等々

小罐 三角　中罐 五角　大罐 一元

總發行所 華南通商公司

經理所

安東縣 井上大藥房　同 一木大藥房　奉天 佐藤廣濟堂　同 井上誠昌堂　青島 日本賣藥會社　濟南 文明公司　南京 丸三大藥房

鐵嶺 平記大藥房　同 鐵嶺商品陳列館　營口 東瀛大藥房　大連 小林大藥房　濟南 同文商務公所　天津 金山大藥房

長春 藤田誠昌堂　同 光明洋行　哈爾賓 井上大藥房　大連 日本賣藥會社　青島 井上誠昌堂　北京 信昌大藥房

本行照除一般銀行例辦理一切存款各項事宜如左注重各項以親切可靠爲宗旨一所有一切放款貸款及匯兌事宜務主簡捷以顧主一外凡放貸各款以公債票抵押者息率一外格從廉凡各種公債票照市價從優交易一換金銀小洋事宜照市價格外公道以兌招徠

奉天新市街電話六八〇番　奉天小西關

中日合辦 **正隆銀行奉天支店**

電話 長日二五二番 中二七一番

本行 大連大山通 電話長六八一番

總辦 安田善三郎

分行 營口 撫順 開原 鐵嶺 錦州 長春 鄭家屯 芝罘 天津 旅順

廣告

本關定於陽曆十二月一日招考鈐子手年齡在二十六歲以內耳目聰明身體強壯通曉洋漢文者爲合格願就考者須遞請願書並註明往址惟本年八月已投過請願書接有本關回信者毋須持該信前來投考可也此佈

營口山海關啓

聲明作廢

茲爲丟失作落瀋陽縣彰驛站西三區七分所關帝廟住持道李廷全名下裕字六百四十二號執照一紙敝道除在瀋陽縣呈請補照外復登報端此照無論流落何人手下概作無効

各樣煤炭一概俱全

南滿公司

奉天小西關　中電話一一五六日話五二一六

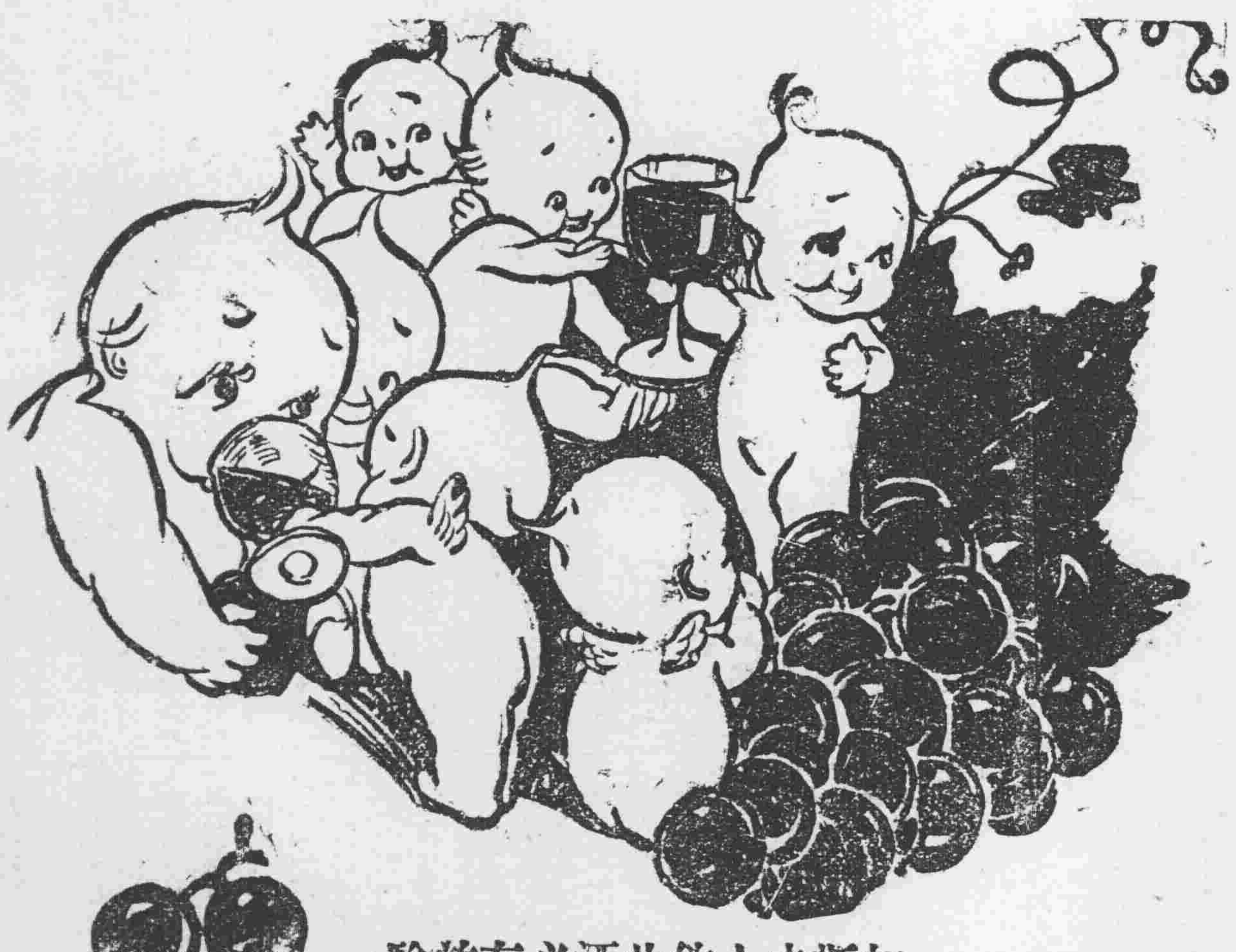

如斯之人飲此酒必有效驗

鬱悶不舒之人	血色不佳之人	過於枯瘦之人	元氣虧損之人	心悸怔忡之人	食欲不振之人	夜不安眠之人	根元素弱之人	手足冰冷之人	頭重眩暈之人	血液虧少之人	悲戚愁煩之人

久病新愈之人	素常柔弱之人

美味與滋養兼全之葡

赤玉牌葡萄酒

早晚一杯優於百藥

試請於早晚飯前飲一杯赤玉葡萄酒則不知不覺精神鼓舞元氣大振一日之事可以愉快辦之而家庭之中亦得一同快樂無病無災以遂其生活

七博士賞讚之葡萄酒

七博士何故賞讚此酒謂爲無比之滋養飲料而推薦之於諸君乎誠以其美味適口雖幼童亦皆嗜之又以其富於滋養能致健胃補血强身之實效故也

東三省新聞

▲奉天▼

○外蒙要求歸順之近訊

外蒙活佛哲布尊丹巴及各王公等輸誠內向後卽爲俄黨所忌除監視其行動外並將各王公等一律拘禁所有鎗械子彈亦一律封禁玆者該活佛與未捕去之各王公等討論決定脫離俄黨關係現復派哈爾沁格翰顏與肯格爾蒙兩王公携帶懇切之歸順條件由京來奉謁見張使要求保護云(喜)

○報告赤俄交涉讓步

中俄交涉業經双方派員籌備開會聞張使據左參贊李垣報告赤俄政府要求我國迅速訂定通商條約情願將庫恰爲無條件之交還並已商得莫斯科政府之同意允分期撤退該處俄軍所遺防地請由我國派兵接替以維治安至于前此要求賠償軍費及各項損失則該政府不再重提云云(喜)

○大舉勦匪之主因

張使此次派員勦捕吉黑胡匪外間喧傳咸謂係不滿意于吉督玆據確詢此項動機實注意于中東鐵路之安寧蓋欲藉此屏除共同管理是以首先肅淸該路胡匪以免列強有所藉口云(恢)

○兵工廠又增經費

東三省兵工廠籌設之初曾定經費四百萬元嗣因不足需用追加二百萬元由三省分擔玆聞張使與主管各員詳細籌劃之結果以六百萬元經費仍然不敷因之現又增加二百萬元仍由三省自行担任現正分別着手籌欵云(恢)

○許將幇辦吉林軍務

吉江勦匪總司令許蘭洲已赴哈組織司令部日內即將調動軍隊實行勦匪惟吉省軍隊向歸孫督軍調遣許司令須調動該省軍隊應行知會孫張巡閱使擬以許司令幇辦吉林軍務已電請中央任命日內即可發表云(進)

○鄭白路完全通車

▲十六日舉行開通式

鄭家屯十六日電訊客歲興工之鄭白鐵道敷設工程現已完全告竣于十六日正式舉行開通式該鐵道在全部開通之先僅由鄭家屯至錢家屯開駛三等客車搭乘旅客今既完全開通四洮路局擬請滿鐵貸與二三等客車及貨車從此等車輛未到前暫時只開行三等客車每日開客車二次(往復)貨車三次乘客票價鄭家屯大林營子間一元二角大林營子錢家屯間一元八角錢家屯白音太來間二元三角全乘客之行李及其他貨物亦實行運輸

○潘處長公畢返京

北京航空處長潘矩楹日前由京來奉面謁張使陳述不能撥給新購飛機之理由曾誌前報玆聞該處長業于昨晚搭乘京奉車返京第不知張使允許否耳(喜)

○收回外蒙之困難

據政界消息謂于庫倫之收回問題前者優林來奉張使已與之議有眉目其後優林遄返迄無音耗而赤塔政權辦理諸事亦有朝三暮四之勢殊難認定一負責任者現下赤軍在庫欺凌蒙人虐待華人以是無論蒙人華人無不眼盼政府之即速收回俾登袵席然此際已入嚴冬出兵不易亦涉無成庫事之解決非至來春恐難有望云

○黑省社會黨近況

張使昨接黑龍江督軍吳興權來電略云華人所組織之社會黨日前雖經勒令解散刻據探報該黨仍暗中進行現正在阿穆爾海拉爾後貝加爾一帶秘密宣傳過激主義聞係受俄黨之慫恿除電請中央向赤塔國莫斯科兩政府提出嚴重抗議并令駐各該處之領事就近設法防範外特此電聞云(喜)

○吉林近今之匪患

張使接吉督孫烈臣來電大致謂據探報綏芬河一帶現有大股胡匪五百餘人槍械齊備內有外人三十餘名又松花江對岸湯原縣地方據探報有匪首沙潤下率領匪徒四百餘名大肆搶

時及京奉路之用意現正籌畫估計需用本年終即當購買用地來春動工其應需費用如購地者由奉天擔任其餘材料人工等由路局擔任將來運送貨物仍由各機關酌給運費云

○派員抽查屠獸場

警察廳王廳長以所屬南北二關屠獸場入秋以後對于衛生頗形疏懈以致發生弊端爰于昨日飭令行政科邵科長酌派科員前往抽查以昭愼重云(恢)

○趙營長奉命來省

騎兵二十七團楊團長因呈報該團勦匪事宜有須與該團駐防新民之第三營長趙國卿諮詢之處故日前令該營長迅速來省以備諮詢聞該營長已于昨晚到省云(恢)

○將舉行監獄會議

高等檢察張廳長近來對于獄政頗爲注意除對于各縣監獄成績業已分別派員調查外現又籌備在廳舉行監獄會議以資整頓現正籌備應提各案云(恢)

○新議員來奉求援

新新國會議員畢某項某等均係南省人士于日昨由京來奉下榻于茂林客館聞係懇請張使援助以期早日登台云(風)

○運輸現大洋入關

傳聞張使以北京中國交通兩銀行近復發生兌現風潮事關全局未便坐視特令官銀號急行籌兌大宗現大洋昨(十七)晚由京奉車裝載運往北京以資維持至于數目若干不得而知據聞係兩火車現洋價格昨又增漲

○實業廳積壓公事

實業廳成立後人民向該廳報領林礦者非常踴躍以致將該廳人員養成一種惡習慣凡請報林礦者得須與之接洽始克從速辦理否則即將所請之件東置高閣甚至數月不批說者謂該廳長懶于披閱公事之所致未識然乎否乎(旭)

○孫知事俯就科長

分發知事孫景奎到省甚久永無差委旅況蕭條勢難持久經某要人介紹現任通化縣縣署會計科長該知事于日昨束裝前往云(風)

○中央催解稅欵

中央以國家多事財政窘迫令各省將應解九十兩月之雜稅及印花烟酒各稅一律迅速解繳以濟急需聞張使接電後已飭令財政廳長王永江遵照辦理矣(宜)

○劉醫官公畢回京

奉軍第一師馬醫官劉遠前者奉令往外蒙及張家口一帶購買軍馬四十餘匹業已運輸來奉該醫官于日昨搭車回京云(宜)

○派員赴營調查

張使以營口練軍營担任防務關係重要例應調查特于日昨派遣第四旅四團一營營長張學成(即張使之任少)前往云(宜)

○巨匪請降不准

江省著名胡匪亞東洋現經吳督派石旅長率兵往勦大有滅此朝食之勢

掠除已分別派兵往勦外特此電聞云(喜)

○吉江勦匪之費用

吉江勦匪者着實行昨聞此項勦匪用欵預算除以各軍原有軍餉抵補外其他臨時拔勦匪各費預定吉江兩省各擔任五十萬元如有不足再行籌墊預計此數費用即足以勦有眉目云

又聞此次許司令赴吉勦匪需欵甚鉅聞此項軍費悉由三省分擔奉擔六分之二吉省擔六分之三江省擔六分之一總由各地方臨時籌措云(風)

○町野顧問回奉

軍署軍事顧問町野武馬前者因事歸國現已將辦理各事完竣于日昨乘安奉火車回奉云(進)

○三六橋局長回奉

僑工事務局局長三六橋現因王總長之太夫人壽辰專特行來奉祝賀藉便進謁張使聞張有保其升某次長之說六橋此來或有關係云(古)

○第六旅運輸軍米

駐紥鄭房第六混成旅長鮑子揚前曾派該旅二團連長楊叙譽來奉購買粳米五十石高粱八十石以備需用該連長已于昨日購買完竣當即搭載京奉貨車運輸入關云(恢)

○專用綫之敷設費

東關兵工廠燈廠被服航空警廳五機關合請張使轉令京奉路局敷設專用鐵道至東門外已見前報今聞已得令

該匪以受勦甚急現擬赴石旅處請求收降石旅長已有准意但未便擅專當電呈吳督請示竟被嚴辭拒絕云(旭)

○江防請領軍需

使署日昨接吉黑江防司令部王崇文司令來電謂江防艦封凍航行照例停止應請發給軍需若干以資需用當經張使飭令軍需處照發云(宜)

○郭旅委定參謀長

暫編奉天陸軍第八混成旅旅長郭松齡以該旅參謀長因病辭職遺缺未便久懸昨已請准張使委陸軍大學畢業生魏毅山充任云(古)

○徐檢察來省繳欵

鐵嶺地方廳檢察長徐文龍以本年收入罰欵未能完全解省玆于日昨(十七日)來省赴高等廳面謁單廳長將所從前數月所收入者全數呈繳(古)

○留美生請補助費

興京留美學生葉香芹現以學費困難特行電致其父葉永旺請其赴教育廳懇請借墊補助謝廳長已允飭令興京縣知事查明具覆云(古)

○限制軍人乘車

京奉路搭載奉天軍政界人其因公往來者京奉兩地均有專司機關發給免票邇來軍人輒有不持免票乘車者張使令特令知車站李稽查官隨時查禁以維路政而重功令云

○講武堂野外演習

講武堂教授各種術科玆已及半昨聞該堂代理教務長劉君以此項戰術非隨時實地練習不足以資理解而期嫻熟現定于每星期三八兩日赴野外操演以資練習云

○附小參觀附屬

南關國立師範附屬小學以省立師範附屬小學下學期之設施頗有可觀于昨由姚教月會同全體教員赴第一附屬參觀直至數小時後始返(九)

○監收員舞弊被控

省城稅捐局某監收委員因某項稅欵之收數大頭小尾通同作弊被于某高某等聯名在財政廳指控該廳已嚴查懲辦云(風)

○馬連長傷恙全愈

騎兵旅某連連長前因征勦俄黨胡匪受傷在陸軍醫院調治無效後又于南滿醫院迄今兩旬傷已痊愈日昨出院其親朋在德義樓備席爲之慶祝云(風)

▲吉林▼

○吉江勦匪總司令

省公署頃准東三省巡閱使咨開案查本署現已委任許蘭洲爲吉江兩省勦匪總司令當即刊給木質關防一顆文日吉江兩省勦匪總司令之關防並令組織司令部詳擬章程呈核在案惟司令部一切經費業已商准由吉江兩省擔任等語省署准咨後已令所屬知照云

○開第三次展覽會

周教育廳長以會戰告終以後教育趨勢爲之一變如何循此新潮用收助長之功自當蒐集本省最近教育成績品陳之廣廈公諸輿論加以美感之參考及詳確之審查庶足以嚴比較而省局勉貫於教育前余良劣神益特擬舉行吉林第三次教育品成績展覽會所需經費由省教育費積存項下撥節開支云

○國庫券償付展期

財政廳奉財政部通告謂案查定期有利國庫券民國九年七月分八月分十一月分暨十年五月分八月分應全于十一月一日到期之本息現以金融困難一律展緩三個月至十一年二月一日償付所有各項庫券本息到期仍由中交兩行按劵發付並加給展期利息

○青年會之特別捐

青年會爲議會務發展起見擬于下月初添印吉林青年月刊以發揚會中之精神近又因會欵不足特召集董事開會擬編印公啓備製捐冊舉行特別捐由本會董事分向各界各機關募助捐欵以資會務之進行

○省垣軍隊之數目

吉林各混成旅軍隊已均調駐各縣調查現在駐省之軍隊計軍署衛隊團步兵兩營騎兵兩連機關槍一連獨立砲兵一連憲兵一攤共計兩千餘名連同警察各隊共計五千餘名云

○黃川公司之結束

省座以中日合辦之黃川採木公司違背合同勒令取消現聞該公司正在結束計賠償日金一百萬元之譜其虧賠原因甚爲複雜約不外中飽與消耗過鉅所致該公司日股東方面以中途停業擬向當道要求賠償損失云

▲營口▼

○三江公所落成

本埠三江公所原住房屋狹窄不敷應用特購置清眞寺西地基一段由今春動工建築房屋現已工竣落成定于月之十七日舉行落成式并演戲二天以資慶祝想屆時各界前往慶賀者定必踴躍有一番盛况云

○總商會長回籍

本埠總商會會長潘玉田辦理會務勤勞久爲各界所欽佩近因家務須回籍料理故特于日昨搭輪回廣東原籍潮汕埠內官商各界前往車站送行者頗不乏人聞會長職務暫由謝副會長代理云

○令設貧民收容所

盛爺道尹何子璋氏以時值冬令各縣救宜籌設老弱貧民收容所一處以資收養老弱貧民免致流離失所故近特令所屬各縣知事召集地方紳商等磋商籌務捐欵迅速成立以濟貧民云

○警察廳會議冬防

本埠警察廳劉廳長以時値冬令防務吃緊正匪徒宵小乘隙思逞之際亟宜未雨綢繆防範匪人竄入埠內攪擾公安故昨特召集各署隊長官及廳內各科長科員等在廳內會議冬防辦法大致不外加添警察崗位及加班防守等長官出勤施行注意之點諸項云

○老弱貧民之福音

本埠三江公所歷年每屆冬令卽施放棉衣一次轉以施給無依無靠之老弱貧民以資禦寒而免凍餒玆聞該公所董事現又籌欵卽定置棉衣數百套經做妥卽行施給貧民云

▲安東▼

○中學將開學藝會

本埠東邊道立中學理科完善成績優美各級生徒無不殷殷向學現該校爲鼓勵學生起見擬於月內新課室落成時舉行學生學藝會凡各生文字圖書手工擇優陳列新課室任人縱覽以激學生競爭之心會期預定二日新課室落成時定必舉行云

○宋萬富販鹽被獲

石柱溝住戶宋萬富素以販運私鹽爲業財運亨通從未犯案亦云幸矣玆於前日韓岸販來大宗私鹽未及售罄被石柱子分卡巡差查悉將宋某解送總局究治聞科罰現大洋五百四十元外且運鹽之帆船二艘亦即充公云

▲大連▼

大連會議再見停頓

双方代表各候回訓

大連日俄第十五次會議十六日在大和旅館開會出席代表赤塔方面爲彼得羅夫全權卜留黑爾陸相及書記三名日本方面爲松島代表島田副領事淺野通譯三名所會商者係第十四次會議双方有未經意見一致者更由日本提議左列五項(一)通商問題(二)日軍撤退後之日人生命財產之保証(三)對于滿鮮境壤脅威之保証(四)停止勞農宣傳(五)漁業礦山探掘權森林伐採權等加以詳細說明之赤塔方面提出(一)實行撤兵之要求(二)對于西比利亞政情之安定與日本之要求允予保證(三)關于通商及利權問題均明示態度以期大連會議速告成立同時締結通商條約等然兩者之意見猶欠一致殊如日本主張之尼港事件解決策赤塔方面悔爭迴避責任又無妥協方法以是現已決定由日俄兩代表各發通牒于本國政府速仰訓令以便再行協商會議約互二時間卽行閉會云

▲鐵嶺▼

速開辦以免自失主權云

○女師範教員辭職

邑女師範國文教員姜佐文君因有某要人薦往吉林某銀行充差事情較優遂辭去該職該校長劉君以自姜君擔任國文以來學生頗獲進益深爲惜後爲離苟用非其人恐誤良多故繼任者尙在物色未即發表云

○滿鐵文書長回國

大連滿鐵會社總務課文書課長竹中政一近自參觀日本臨時總會已日昨(十六日)遄返東京貴席由小倉氏代理聞竹中氏此次東渡回連之期尙無一定云

○關東廳會議誌聞

旅順關東廳地方課主任小田順之助于上月親赴州內各派出所視巡一切今又招集旅順大連金州之民政署及各支署長到旅順大開地方會議爲改進地方之興革及市面景况云

○遼海丸定期演砲

大連水上警務署近因海面往來船舶時有海賊乘機劫搶故該署特添擊賊砲一尊置諸遼海丸上以資警備玆定于本月二十三日招集各機關要人赴該船參觀演砲之狀況云

○組織鄉民儲蓄會

邑西趙下約孟釆臣等前有阿吉堡子村設立儲蓄會計股本五萬元成立以來頗獲厚利近又擬募集十五萬元湊足二十萬元之數在城裡設一總會定名為鄉民儲蓄會以十圓爲一股現在募集已過半數云

▲大石橋▼

○花田中佐將來橋

日俄戰爭時日義軍中佐花田氏近由日國起程前來南滿洲各地講演道德學幷視察軍隊情形定于本月杪來橋本街警務署現已接到來電現正預備迎迓云

○日警察署長回鐵

日本駐鐵警察署長帥帶同日本地方事務所長及其他隨員六名中國巡捕長一名同往東路視查所屬之勤惰在外二十餘日昨已由東回鐵云

○日防軍演習射擊

十一月十四日自晨至午機關槍聲隆隆不絕詢之係南滿沿綫日本護路軍隊在本邑城南演習射擊約數小時

▲鳳城▼

○旅長獲匪

南街龍鳳寺◯華勝棧日前來一乘馬客人身著軍服大氅腰帶匣槍每東街市娼窯遊行勢甚凶猛惟頭戴便帽不類軍人裝束爲旅部某弁窺破當卽告湯旅長于日昨親率馬弁十餘名在南大街東升澡塘當場抓獲帶往旅部訊據安姓綽號老三點)在蒙古一帶曾有不法行爲云

▲本溪▼

○富華公司將開辦

邑東田什付滿富華煤礦公司總辦孟彥雲以資本較少今春擴張營業招與日人深川氏合資請准實業廳立案已迭見各報玆據立案已越數月如過六月後卽取銷礦權日昨孟氏來埠今早八鐘時搭車赴奉電招日人急

新潮飛沫

文明社會的男女關係

(日本山川菊榮著)(續)

生產方法的進步又促成商業的勃興走在使用的目的以交換的目的而開始生產男子支配這種交易使他達遂獲得莫大的利益氏族共産制度既不適于由新生產方法而生的新狀態那嗎除衰滅外別無他法可以維持

民族制度一旦崩壞女子早已失去社會一份子的獨立自由成爲個男子的個人的使用者而形成男子的私有財產的一部

(二)婦女的商品化

從母系制向父系制的推移不用說決不是一朝一夕所可期的必須經過長久的年月依各地及各民族的特別情形多少有不同的地方在這過渡期中新舊兩勢力的葛藤我們可以從神話古代史及現存的原始民族的風俗習慣間窺出

女權覆滅的結果所謂女子的商品化到今日成爲世界上最普遍的買賣結婚制度而表現

男子使着他的經濟的發達不甘在女子的下位希望有從順自己意志的婦女所以他們常常把從他種族掠奪來的女奴隸爲妻但是女子的掠奪也不是容易的因爲要惹起被掠奪種族的吵鬧戰爭乃至于復仇所以這個方法行之不廣于是有他法出可以免除母系制的結婚的束縛就是贖妻的風習這樣一來妻斷了她的血族成爲夫的所有品因而不能不服從夫的意思

有許多種族同時採用母系的結婚與買賣結婚兩種結婚法以表示其過渡的狀態如火瓦特摯爾地方的哈沙里阿剌伯人間通行的部分的結婚即其一例這地方有一種奇習郎妻僅在一定期間承認夫的生權新郎和新婦的父母在結婚前曾合一次辦淸女子的身價這種身價依一週中承認夫的主權的日數多少而決定双方父母們大聲宣告決不食言

結果決定一週中有幾天是『貞操日』『除這幾天外新婦的行動完全自由

在斯摩特拉有兩種結婚法一是純粹的母系結婚一是夫把妻完全作財產買而收受夫必受淸妻的身價然後妻才絕對的做夫的奴隸如果大部分未交完夫就在妻家服役或爲妻家奴隸在龍塞也有兩種結婚法一是妻往在她的本家或本家的近旁有繼受兄弟的遺產的權利一是妻移住夫的村中喪失在家的一切權利(未完)

始能云

▲遼源▼

○鄭白線業已開車

四洮鐵路由鄭家屯至白音太來(卽通遼縣)相距一百四十餘華里業已興工修築頗爲迅速早由鄭錦什林營子運輸所需材料玆者大工告竣遂于月之十六日早六鐘時開始通車半街早八鐘五十分列車改爲七鐘四一般旅客頗爲擁擠並聞該路將作四便聯運此後鄭白交通可稱便利云

▲哈爾濱▼

○司令部運來子彈

南崗東省鐵路護路軍總司令部近以冬防吃緊子彈存儲無多張參謀長特向孫督請領頃聞已准發二萬粒于日昨運抵哈埠卽運入司令部云

○郵船李局長返哈

道外頭道街松黑兩江郵船局長李詩銘以封江將船入塢一年成績如何例應報告上峰曾于月之初旬赴龍沙向省署面禀一切刻已公畢故于日昨安然返哈云

○孫總辦仍兼經理

駐哈江省鶴崗煤礦公司經理一席民國七年卽由通原森林公司總辦孫祖昌兼充今年春季李鐵珊由奉來哈因與孫氏有就職將鶴崗一席讓與李氏接事以來頗感困難旋又辭却返奉其省議會議長職是以該職仍由孫總辦兼充云

○中東火車將改點

邇來晝短夜長鐵路開車時刻應須按時斟改頃聞道裡東省鐵路局局長有鑒及此定于本月十五號將各路開車時刻一律改訂至時間若何續訪再誌

○徐局長慰留屬員

濱江稅捐徵收總局局長徐嘉栩接事以後原有自司紛紛請假徐君以初到哈埠局務尙多隔膜是以大加慰留並聲明視各人辦事如何量爲加薪云

▲錦州▼

○局長盡職

錦縣硝礦局局長楊蔭萱任差以來對于整頓硝礦事宜頗爲認眞久爲上峰所嘉許玆查由春至今拿獲偸賣槍炮子火藥及私硝之劉憲章鄭國安謝萬山王洛陽等數處均經該局長核許可證加倍處罰大洋二千餘元之多噫局長如此謂之盡職誰曰不宜

▲桓仁▼

○漁業稅減少原因

通桓兩縣臨九縣漁業分局委員邸敏宣到差以來認眞整頓頗著成效奈今昔比較收入累見減少推其原因有二(一)邊外之漁戶並無專業皆係沿江河之農戶捎帶捕魚若手中充裕卽不領票否則專待務農爲生並無業漁之必要(二)適値甫賦之期農民非常乏困以致領票捕魚者少此其所以進欵減少之要素云

▲西豐▼

○區官視事

警務第一區巡官孫獻廷因防務有功經吳知事轉詳警務處委充第一區區官以示獎勵而重公安昨奉省令吳知事將委任轉發警務所長卽令孫區官謝委于十五號到區視事矣

○師校紀念

西豐師範學校校長褚冠英日前函請各界爲該校成立十有一載之紀念于十五日舉行典禮並展覽成績以資紀念屆期各界往觀者絡繹不絕邑內男女名宦學生亦均往參觀該校招待一切極其完全是晚各職員督率學生舉辦提燈大會遊于街市鼓號齊鳴頗爲盛事云

▲岫岩▼

○實行考試醫生

警察所實愚恆所長前奉省令謂醫生之優劣關乎民命例應淘汰當卽由李縣長擬定于十四日考試是日與考醫生計百十四人題分內科外科小兒科三種每科三題應考者擇作一科(卽各所長處)然必三題完全方可錄取由上午八鐘入場(李縣長實所長及多人監場)直至下午二鐘始行交卷間醫學深淵者自若而程度低淺大有居心不安之象取錄若干俟後再誌

○醫學研究會成立

警察所考試醫生已誌前報聞被錄者自應營常照業而名落孫山者未嘗不有向隅之嘆實所長爲成全營業計擬定設立醫學研究會分別期限共同研究如及第者愈求愈精未中者研究有得補發總照一律營業該會昨十五日已告成立並[illegible]

▲新屯立▼

○趙旅長赴彰閱兵

新任陸軍第十混成旅長趙鴻堂接任後卽赴彰武縣校閱步兵團長所屬第二團是否完善積資整頓並調查前者逃兵一案內何曆逃以便晉省報告當道現以旅部諸待整理大約不日卽可回防云

○騎兵過境竟擾民

國家養兵原爲保民非所以擾民者玆省垣陸軍騎兵團奉命赴準新一帶勦匪有日至昨督隊回奉由本鎭經過該團長以目兵勦匪甚爲疲勞令在鎭休息二日再行回防詎該騎兵非常強橫毫無軍紀令駐各商號內勒令要吃要喝非肉食不食稍有不遂卽行打罵種種虐民不勝枚舉新鎭何幸遭此援害洵數年來未有之兵災云

○劉團長請假回錦

陸軍第十混成旅步一團長劉子藩昨向新任趙旅長請假七日回錦辦理某項事務並藉便料理家務全團內事務已委團附柳惠風代行一切云

▲農安▼

○打下人票

農安保衛第二隊隊長劉中閣自保衛團成立時卽充團總保衛治安頗盡其職後保衛團改編爲保衛隊經徐縣知事委爲第二隊隊長劉君供職較前尤加勤愼玆劉君前在四區界裴家屯與匪接仗打下肉票劉長有徐綏及德惠縣周連玉裴德明夏振芳房振有趙夢清等人票聞當被綁時非鉅金不准抽贖聞有百萬或數十萬或三五萬吊不等不費錙銖安然回家皆劉君之賜也聞被綁各戶刻正籌議勒碑以示戴德之至意云

▲阿什河▼

○農商會會長赴哈

奉天勦匪軍隊多以本邑爲暫駐防所無如市面狹隘不能容如許軍隊是以農商兩會長及士紳等日昨赴哈擬謁見許芝田總司令請求減少但未悉能否邀准耳

○何承審携眷去阿

邑前承審員何玉書君因有高就辭職多日現下何君被高等廳委爲吉林縣華洋訴訟承審員訂于今日早車赴行邑中各機關與何君感情素孚是以近幾日多有設餞相送者聞今日起行時尙有多人赴站相送云

冠蓋往來

▲劉恩鴻氏(奉軍駐京司令部辦公處長)馬鴻逵氏(大總統府侍從武官)楊琛氏(大總統府諮議)周夢賢氏(直魯豫巡閱使署副官處長)日前由京來奉十七日午後七時四十分由京奉車回京

▲坂西中將(北京政府顧問)十八日晚由安奉綫來奉

▲杉山曾次郎氏(商務官)西巖氏(同上)十八日午過奉赴哈爾濱

▲秦華氏(京師憲兵司令)鄭殿陞氏(第二混成旅長)十七日午後三時由京奉綫赴京

▲劉寶瑞氏(第二混成旅軍械官)押運三十八年式步槍彈五十四箱十七日晚由鄭房來奉

各市 銀食

●奉天糧行市(十一月十八日)

大豆 一元五角
豆餅 二元二角
豆油 三元二角
白小豆 二元〇〇
[illegible]豆 一元八角
[illegible]子 一元八角
粳子 一元四角五分
小麥 二元二角五分
高粱 一元〇〇
包米 一元〇〇
粳米 三元六角
[illegible]米 一元五角
小米 一元八角

●奉天金銀行市

金票對小洋票 二五元二〇
鈔票對小洋票 一四七元〇〇
大洋對小洋票 一五九元〇〇
羌帖大票對小洋票千元 一二厘一

現寶銀 每兩換小洋票二元一角三分
中足金 每兩換小洋票六十二元五角
外國銀 每兩換小洋票六十二元
各現銀 每元換小洋票一元六角六分八厘
[illegible]小現銀 每[illegible]換[illegible]〇八十文

東三省官銀號匯對行
上海匯現銀六錢
上海匯大洋四十七元

大連電報
金銀現物 全十三日限 一一四元三〇

●開原取引所(十一月十七日)
大豆一月十五日限寄 前 一、六八三〇(四四車)
[illegible] 後 一、六七五(二三車)

天氣 昨(日本) 大暫長春 [illegible]
天氣 北又西風晴

神皋雜俎

(本欄歡迎投稿)

小說

儷西亞郡主傳 (三〇四)

盟鷗譯述　禁止轉載

第十七章

這時獄內的火刑柱。一一都點着了。奈羅皇帝。爲誇耀他的淫威。自御一輛兵車。用四匹馬拉着。也到場了。朝中大臣。皆隨在後面。人人都擎着酒瓶。已然喝得酩酊大醉了。皇帝的兩旁。有許多樂手隨着。奏着那悠揚細樂。別的兵車上。載了許多半裸體的美人。在車上飲酒笑樂。皇帝的車前面。還有許多儀仗。用長竿繫了彩綢。在前頭還有打大鼓的。撒佈鮮花的。車駕所過之處。花香。酒氣。彩色。樂聲。說不盡那等奢華富麗。在皇帝身旁。一邊是啓戈爾奴斯。一邊是提洛。在那里陪乘。皇帝因爲提洛見了甚麼教徒受刑。每每恐怖的不成樣子。看着好玩。所以今晚特地把他帶來。爲是看看他怎樣恐懼。此時皇帝自己執御。教那四匹馬。緩緩徐行。沿着火柱。行了一週。把那些受刑的人。都看了看。只見那些教徒。在火柱上。已有燒的半焦的了。又見羅馬市民。大海一般。在那里圍觀。皇帝此時非常自豪。在兵車上。却不住微微而笑。他的威容。似乎很壯麗偉大的。

又往前走了走。只見一名妙齡的少女。正被火捲着。在那裡掙命。又看見一個稚兒。也在火裡作百般的苦狀。皇帝一邊看熱鬧。一邊與啓戈爾奴斯對語。有時又向市民微笑。不知不覺。行到一個交叉的路口。那里却是一個大水池。皇帝把車停在池子旁邊。先自由車上下來了。啓戈爾奴斯和提洛。也跟着下來。那些人民。忽然替皇帝喊了一聲萬歲。此時群臣也都追來了。當下啓戈爾奴斯和提洛。一左一右。陪侍皇帝繞着池子步行。這里却有不少火柱。都是圍池子栽着的。皇帝徐步火柱之下。行至一柱。都要把那受刑的人。細看一看。及見提洛那樣瑟縮恐懼的樣子。則恣情笑落他。這時已來到一架長春藤底下。藤架旁邊。却栽着一根較高的柱子。那火方燃。那人膝蓋上。皆因濃煙上冲。却看不出那人的面目來。忽而來了一陣風。把煙吹開了。只見那人的白頭髮。已然垂在胸前。他的臉。也露出來了。提洛見了那人。便如受了傷的蛇一般。見個地縫兒。都要鑽。只聽他扯開老鴉一般的嗓子喊道。

『看！葛勞克斯！葛勞克斯！』

此時葛勞克斯早由火柱上睜開眼睛。把提洛凝視一番。他心裡苦痛極了。自念提洛者。掠賣我的妻子。殺傷我的身子。想不到他又把所有的教徒。都賣與奈羅。如今我將死在火柱上了。不知道却有這最後一面。老人爲看提洛。把頭部極力往前探着。睜隻眼睛。端端正正。恰射在提洛的面上。

(未完)

諧文

▲撲滿說 (遼東散人)

撲滿。儲錢具也。土質陶器。內空外圓。腹大便便。頂有孔。扁且長。以錢順投之可入。稍斜則弗納也。且許入禁出。再投之入。亦如之。貪夫以其與己性相近。意相投。故珍貴之。不啻以聚寶盆視之也。及乎滿而不能復容。則撲而碎之。砰然有聲。積錢畢露。于是居停舞蹈。婦孺滿前。而撲滿之遺體。則棄之如遺。往日功。置不論也。只知爲錢喜。又誰肯爲器悲乎。然則昔之所以不被撲者。以其未滿故也。今既滿矣。不撲可乎。噫。吾知之矣。若撲滿者。日日有自滿之危。亦日日有可撲之患。爲其生入者無須臾欲其滿。無頃刻不思其撲也。蓋錢益多。而撲之患益深。錢愈不出。而滿之禍愈切。向之所謂積錢者。非積錢也。直積禍耳。向之所謂聚財者。非聚財也。乃聚怨耳。惜乎。撲滿未之知也。不亦深可慨哉。雖然。撲滿不足怪。可怪者之非撲滿。而甘願爲撲滿者。其禍較撲滿愈烈。其患視撲滿愈深矣。苟知此。又何必日思鑄鄧氏之銅山。想飛黃騰之天雨哉。况未讀洪範之書。敢理財有策。不從冉有而學。何來聚歛之方。不過紫標黃榜之庫。盡國民汗血之積。金穴瓊廚之富。乃暴客掠奪而有。既不避滿之嫌。恐難逃撲之禍也。世之喜撲者。其戒之。

戲評

戲場瑣話

▲說皮黃鬚生之派別 (李浮生)

自從汪笑儂。前幾年在東省各劇場走了一遭。而今一般後起新進之鬚生。無不將那馬前潑水。刀劈三關。獻地圖。哭祖廟。這些戲大唱而特唱。我們瀋陽劇場。不必說了。就是大連營口安東長春哈爾濱。這幾個關外的大商埠。戲園子裡。莫不皆然。眞可謂之風靡一時了。然而這也是歌台舞榭中。時勢之變遷。潮流之趨迫。我也沒甚什麼話說了。惟近來見有不少顧曲者。竟將去朱寶臣雷萬春張松劇諸這一般人。稱之爲汪派。未免狗食王瓜瓜差了屎啦。不但是張冠李戴。而且是指鹿爲馬。所以我今日說一說。皮黃鬚生之派別。以免魚目混珠。省得人家又說我們這個地方人。全不懂得戲啦。

若論起皮黃鬚生。總得以大老板程長庚。爲開山鼻祖。伶界泰斗。同時雖有余三勝張二奎兩個人。名場角逐。然終不能不讓程大老板爲獨步。汪桂芬譚鑫培孫菊仙三人。均爲長庚高足。光昌博大。各成一家。概汪以音勝。譚以韻勝。孫以氣勝。汪則純法乎長庚。譚雖學程。而參以余三勝之調。孫雖學程。而參以張二奎之腔。此所以汪派譚派孫派之所由分也。譬如學寫字。歐柳顏趙入門。而後可以溯源于鍾王。譬如學作文。當從韓柳歐蘇入門。而後可以溯源于班馬。學皮簧者。當先知汪譚孫之派別。然後可以語長庚。及三勝二奎輩。汪譚孫。書家之歐柳顏趙。古人之韓柳歐蘇也。而程余張。書家之鍾王。古文之班馬也。後之學皮簧者。雖千變萬化。總不能越汪譚孫範圍以外。而這位大名鼎鼎伶隱先生。雖較汪譚孫胸中多點墨水。然論技藝。實無別樹一幟之能力。另立門戶之本領。况又與最止之汪派相混雜。所以汪笑儂的戲。萬不可稱爲汪派。我今說明皮簧鬚生的派別。就是這個意思。

▲連埠觀劇談 (菊魂)

昨星期日。因事赴連。作一日之逗遛。乃邀友鄧君同至永善聽戲。忙裡偷閑。性之所癖也。入座時。滑油山已成尾聲。繼之爲血手印。一場喧鬧而已。又次爲紅門寺。既非新劇。又難說是舊劇。全齣此出彼入。貳個不賺費事。而頂戴花翎之縣令。滿嘴胡謅。一味野蠻滑稽。令人作嘔。開打時。亦不抖強。所幸須臾扯完。而小菊處之連環套開幕矣。該伶深得高福安之教導。了架白口。尚有幾分。惟嗓音失潤。蛇背微隆。未免減色。且一場一換大氅。雖屬伶界抖露行頭之習慣。然在盜寶甘墩翻臉時。即去紅氅。卽時變成綠氅。然後下山。似乎于理不合。其餘配角。率皆草草了事。而饗寨主內穿之箭袖。以紅蟒代之。更屬難看之極。此後則爲五家坡。按此戲乃鬚生青衫之重頭戲。非唱做兼工不可。何玉卿飾薛平貴。扮相不壞。唱來亦頗可聽。惜乎年紀尙幼。未詳劇中眞意。故只做工諸多勉強。陳秀紅飾王寶川。唱做皆有可取處。

大軸高福安之伐子都。仍如午奉時之藏奸。開打時以他伶代之。實至馬童洗馬。方將該伶請出。還朝時。很賣力氣。不愧名伶身份。最終爲考叔陰魂所愚。辱罵白占神情很像。惟做作太過火。甚至以黑煙塗面。更以鼻涕抛之。而白占所掛恰係白髯。汚穢極矣。設使京中諸伶演之。決不至出此也。堂堂名伶失價値甚矣。

本日戲目上之連環套。大書議事盜鈎。而伐子都又大書從前殿比武。舉旗扯車云云。然皆省而略之。嗚呼欺人哉。歸途車行搖搖。憐人翻寨。因拉雜記之如右。

品花

▲冶遊一夕記 (守梅)

昨晚晴後。正無聊賴。適來阜東君。邀作北里之遊。遂買車同詣舊二衙戶順部月鳳粧閣。校書二九年華。丰姿艷麗。修短適度。舉止端莊。見余等至。徐徐入室。婉似大家閨媛。寒暄而後。循例品茗。與談風月場中事。則娓娓動聽。惜乎紅顏薄命。阿父早已去世。與其寡母相依爲命。乃因家徒四壁。遂致墜落風塵。入溷以來。神女生涯不落寞。洵花中之佼佼者也。鐘鳴十句。與辭而出。行至港口。遇伯溫與德公。正聯袂訪會仙部茶會。余等遂亦加入來賓之列。同至該部。伯溫素所崇拜之月樓。與德公新識之順寶二校書。正值送舊迎新。匆忙之際。洎余等入室。二校書亦翩翩而至。月樓與質詢伯溫。因何不來。順寶謂德公近狀可好。彼二人遂由阜東與余一一引見。一時燕語鶯聲。頗爲熱鬧。將我的煩悶。遺忘全消。余因素慕該部小寶之美。耳聞桂卿之孝。乃央月樓爲之介紹。二校書果然霽臉。嬝娜而來。觀小寶之丰韻飄灑。態度娉婷。誠屬可親可愛。然余因某種特別關係。致難一嘗個中滋味。令人抱多少遺憾。至桂卿姿色平平。賦性慷爽。聞其言談。終不脫孝義二字。無怪遼東散人。揄揚校書之孝義可風焉。夜闌歸來。爰筆誌之。

▲留香二美 (蓮公)

留香館月樵。爲友人陳君之舊雨。高君之新識。荳蔻年華。綠珠身價。丰姿嫋娜。玉質琤瑩。比花解語。比玉生香。與陳高二君齊赴留香。月樵娓娓而談。致玉人終歸高氏。同爲鳳凰。皆今有矣。高李二君既富十資。復鍾于情。倘異日共作比翼之鳥。結並蒂之蓮。余與陳君。有厚望焉。

文苑

▲聞廣州水災與火災一時薦至感而成詠五古（錄） (陶嘯滄)

水災既未已。騰擲排祝融。鳥聲聽諸々。烈燄光熊々。黔廬赭其院。墟戾汗其宮。卽可逃烈烽。百石猛火油。萬里焚輪風。下則走荏波。上則飛烟虹。樓居又櫛比。霞爲作虹霸。頃刻塵濛濛。造化有叫刦。大地眞爐鞴。草木莽燎似。山谷沃焦同。如入燧明國。鬱攸燒虛空。又如臨切非。炎赫熾圓穹。飛電助倏閃。火雲同薰烘。鬱濤匝地白。烈燄殷大紅。爛額焦首客。避難眞術窮。既無姚光法。高坐弗怔忪。亦非長春子。能當鬪伯衝。水府逆潛蛟。元都飛赤龍。昔讀博物志。往往駭情悰。積油自生火。此理與斯同。天人同如此。挽救雖爲功。行𤎅衣火道。焉施波濤中。火實入鑿竅。水則天降凶。珠江本稱麗。南部綺羅叢。尙流兼美蔭。紺殿聚琳宮。虹橋据素波。曲折如張弓。更有荔枝灣。南岸多麗聽。連橋右篠接。探航如雲封。珠碧月皎。瑤島仙香濃。民物樂豐象。士庶歌雍。書舫漾金樽。劃破波重重。茶塢淡煙歌。酒熱香醇醲。珠兒玉作貌。越女花爲容。紅欄娟卅豸。別浦看驚鴻。康宵更永夜。絃管常追從。誰知變刦灰。一瞬付沙蟲。莊嚴現彈指。陶輪知何終。撫迹一憑弔。使我心忡忡。天災之流行。國家代有。荒政十有二。洪恩亦云厚。深溝復浚澮。禦災弭敢後。委積恤艱阨。民食仍殷阜。世乎制國用。災已預防久。周代有賑恤。善政斯爲首。傷時河內災。千里無粮糗。汲生敢矯制。不愧爲民母。全活萬餘家。歡走男與婦。又聞關內水。南畝成澤藪。亦復能賑贍。拯救萬餘口。唐時四十州。洪水相躪蹂。宣公急賑救。發敕明無旨。宋有淳化制。于於誠少偶。廣置常平倉。民乃不罹咎。明初內帑資。羅儲附者厚。先發後以聞。逐月給升斗。更設漏澤園。恤孤存鰥嫠。綱紀簡役薄賦。此意用不朽。今雖國體更。殊恩亦曾受。百萬水衡錢。豈止米千藪。救焚兼拯溺。澤及九垓九。一瞬狂焰息。利挪驚濤走。坤輿奠袵席。不許蛟龍吼。(完)

雜報

△奉 天▽

王氏門前車馬喧

農商士總長在青雲寺胡同私第爲其夫人稱觴祝嘏(十八)過其門見蘆棚高搭。燈彩輝煌。門前則有軍警守衛。凡往祝壽者。車馬喧闐。門庭若市。據聞是日除省城文武人員齊往稱賀外。張巡閱亦定于午間親往王氏已預備招待云

欲蓋彌彰

醫學生王某。調戲高姓女一則。昨日宏達醫學校已來函更正。要知宏達醫學王生之調戲高小舖住女非一人知之一目見之之事。至其何以與洋車夫鬪毆。警察分駐所有案可查。豈僅本報記者一面之言乎。而來函所言。竟謂恐其搶刦云云。眞不啻掩耳盜鈴。然豈能掩盡衆人之耳耶。吾人本不欲曉曉。乃更正者謂爲記者揑造。記者又胡得不追究其眞實是非。况王生野心不死。昨晚又赴高小舖飲酒取鬧(高小舖之不憚爲之成全好事者。因該校生均係主顧)時有兩港住戶某連玻(現在講武堂)前往買水。見該生之行動不勝憤怒。大罵王生毫無人格。攪擾地面致鄰右不得安寧(亦晚與車夫爭鬪鬧至十一鐘許)欲毆之。王生恐懼兇脫。鄰右不知之。該學堂胡竟猶是慣々耶。現聞女之家屬因知其情。已于十七日將女提同屯去。奈學生之墮落如此。學校之管理如此。吁可慨也

飛機亦往祝賀

今日(十八)王太夫人壽辰。除省內外各機關之重要人物。以及與王總長有關係之各員。均至王氏私第祝賀外。航空處喬處長。特派飛機飛至王第之天空。盤旋三匝。並擲下祝壽詞以資祝賀云

新穎之招租單 (喜)

近來各種廣告。競尚新奇。以期奪目。然房屋招租之招單。大率一仍其舊。不意昨見小南關姚醫房院內房屋招租。其招帖首以天冷了四字爲標題。下書當此冬令天冷。必得有和暖房屋。否則難亨安全幸福等語。實爲房屋招租招單之破天荒。惜乎社會心理未能改良。對此竟認爲無招帖之効力云(旭)

車夫咎由自取

清丈局長王可宇。日昨坐包月車至鐘樓南。該車夫自恃有力。勇猛直進。適迎面來一騾車。躲避不及。致將洋車撞外。該車夫非但包賠不可。後經崗警排解。令賠償修理費小洋四元了事。說謂該車夫咎由自取云(喜)

驅逐唔唱

大西邊黑茶館胡同隆泉澡塘後院爲唔唱之巢穴。九斗居分駐巡長某查悉情形。以唔唱有礙風化。又復摟如面昨十七日一律令其搬移。現有高劉二家已經搬走云

大車被搶

城西于官屯農民趙福堂。日昨駕四套大車。來城賣糧。歸時已下午四句鐘。行抵中途。遇有胡匪二名。持槍威脅。將車攔住。除解去牲口兩匹。並搶去鈔票三十餘元。潛逃無踪。(宜)

收買俄幣

自歐洲戰爭後。俄國羌帖幾同廢紙。商民受其害者不可言狀。聞有俄國大資本家。携帶貨物。及現洋來東收買。以故在羌帖有成欣欣然色喜云(宜)

掃硝衝突

省城有專業掃硝土者。每長挑擔赴各巷。至冬年仍把牆上掃硝。以便挑回熬製。在彼等雖以爲正當職業。而爲房主者。以年深牆壁。愈掃愈壞。輒禁止之。昨十八晨。有一掃硝土之張某在大東關水簽箕胡同許姓牆根。掃土爲許氏家人所見。令其勿掃。詎該硝大不服制止。許擬招人來懲。張某自知理曲。始挑擔他去云

陷害妓女

昨有某甲。包厨房之劉某等三人至小康四等妓館妓女巧雲處冶遊。該妓招待不週。劉某等私將鑼小一瓶暗倒在妓床舖上。及劉某去後。衣衾大燃。該妓嚎哭不止云(風)

沒收槍械運奉

日前在洮南鎮守處所沒收之俄當軍器。已由闢鎮守使派衛隊旅排長宋良儒押運來奉。計大砲三十餘尊。機關槍一百六十桿。砲彈一千餘枚。槍彈甚夥。嗣經張鎮守令陶廠長于今日上午僱車運往該械保存云(喜)

爲狗發喪 (喜)

某團長之三公子。好畜狗馬。家有小黃犬一對。其小者尤靈馴異常。日昨忽然一病死。某公子啼哭終日。並爲之市小木棺裝殮。當派其護兵送于野外掩埋云

▲來函更正 (風)

大主筆先生偉鑒。敬啓者。敝堂今閱貴報雜報中內載。大東門內志仁堂醫士高振鐸發明虎骨壯陽膏。曾經官驗化驗。現被人告發。謂是項膏藥係充他人名目。僅能透風。不能壯陽。捧讀之下。殊深驚駭。本堂之虎骨壯陽膏。係按照虎骨熊油膏方加減。以虎骨熊油爲君。復加補腎壯陽舒筋散寒等品。以佐共熬成功。能補腎壯陽舒筋散寒。藥品業試驗效力卓著。敝堂前經呈請化驗。蒙爲照准備案。力爭絕售主充他人名目。被人告發化驗一節。並無此事。貴訪員一時誤聽人言。請 貴主筆分神更正。以恢名譽。而重營業爲盼。專此敬懇。並候 台安 敝號志仁堂鞠躬

盛京時報館大主筆先生鈞鑒。敬啓者。茲閱 貴報月之十七號雜欄內登載紀勾串匪人一節。披覽之下。不勝駭異。王振環在敝店充當櫃夥多年。爲人忠厚老誠。從無別項情形。至云勾串匪人。乃係無稽之言。諒 貴訪員失實。貴館素以主持公論爲宗旨。因此與商人名譽攸關。誠恐以訛傳訛。爲此理合函達懇求 更正以昭核實(下略) 敝同大東關源和糧店謹啓

自由論壇 (歡迎)(投稿)

▲罷工　去年春間發生了一個很奇怪的名詞。是由政府方面人說出來的。叫做(危險思想)這個名詞。一時很流行。大概諸君還記得。那時警察干涉人民的行動也往往藉口這四個字。究竟當時所認爲危險的。都是什麼。我也記不很清。大概罷工思想之傳播。是居其一

時世推移。直到今日。別說危險思想就是危險事實。居然也層出不窮了。工人方面倒還沒什麼。偏偏這事發生於政府所素認爲絕無危險思想的各部部員。這眞是罷工中的特例了。我們素日深恨政府設官辦不了事。如今這個問題已是談不到。無論有用無用。似都已不好維持。教部法部罷工聲浪甚高。海部陸部形勢也不穩。參謀部請明令解散。財政部亦不樂觀。當此羅掘俱窮的時候。不知有什麼辦法教他們。危險。(希鸞)

▲徒托空言　論今日財政之危險已陷于破產之域。欲圖挽救。是非裁兵減政不可。然自民國以來。倡之者奚止數次。迄未見諸實行。駢枝機關也冗。閒缺也。且愈益增多。焉至軍隊實數。絕無確切調查。第陣華會之報告。超過一百三十餘萬。爲世界陸軍最多國。而今日各省武人之招募。猶復接踵而起。陸軍部之一電。寧能促其覺悟耶。于戲。裁兵數減政斂。亦徒託諸空言耳(梓源)

▲教育費與軍費　武高經費坐索。而尙未領到。留日學費以公使館爲抵押。教育部自有罷工索薪之勝。各省學校因欠薪而停課者。半我國財政之困。何圖一至於斯。雖然。軍費之鉅。十百倍於教育費也。而索教育之難。轉十百倍于軍費。而所以中央財政無論如何窮困。而吾人終不能曲爲原諒焉(愛鸞)

△長 春▽

戲班來長

本埠燕春茶園。曾邀到月明珠等唱梆子戲。仍舊不如大戲。近以該園主求出重要人物。特往吉林將卿明大舞臺之小班。調來以資興通。商埠現已帶領全伶。粉同各機關拜謁。該班長該班主袁綏卿及教師楊某係見東三省首屈一指。有是以各界爭賭爲快番也色云

文明戲法

長春城內龍春茶園。俗名爲腰園子。今因生意不振。前往吉林請來韓敬文演耍文明戲法。以資恢復營業。聞韓係由西洋學來。尙有大總統賞給之獎牌。是以各界莫不歡迎。現已擇長擇日開演云

△大 連▽

發現女屍

大連市外露天市場南門外。昨日午后八時。發現女屍一具。年三十上下。身着藍色布單褲。面目憔悴。狀類吸大煙者。經人瞥見。報告警察。派所檢驗領棺埋葬云

△蓋 平▽

拍賣房地

日昨公署布告准鐵嶺地方審判廳函開查封縣民姜德房地。拍賣抵償等情。業經查明。姜德所有座落城西山夢村牛門房九間。正平房五間。西耳房二間。廂房三間。門前地一百二十響。投標拍賣。定于十一月十六日起至三十日止。爲投標日期。以公署承發吏辦公室爲拍賣地點。有欲承買此項房地者切勿自悞云云

商會宴客

本邑銀行公會同假商務會西廂開房爲上年講事地點。每居一終例酬商會花費若干。日昨商會長高明德若特在會內蒲鉄盛筵數席。邀集銀號錢舖各家藉資聯絡感情。而答酬酢。是日會諸人均衣冠楚楚。暢飲言歡。車水馬龍。頗極一時之盛云

△海 城▽

繩員下鄉

奉天官地清丈局字字監繩委員王仁齋。專丈放溝貝勒府地。于日昨帶領書記繩夫前往德感台官地勘丈。前字監繩委員楊毓三。係丈放各王公莊地。亦于日昨帶領書記繩夫前往白旗堡丈放裕王府地。爲均實地勘丈云

納賦踴躍

縣署經徵處已于十一月一日開徵。近日鄉民出售新糧。多赴該處完納捐賦。同雲集。可見海境年景豐收。錢法活動。人知完納捐賦。爲應盡之義務。以絡繹不絕。異常踴躍云

△鳳 城▽

炮舖失火

七聚祠前聚和成砲舖。于月之十五日下午五鐘時。不知因何失慎。院內堆忽然起火。幸經櫃夥鄰佑多人極力撲救。未致燎原云

△本 溪▽

梨園復活

本邑碱廠春盛茶園。入秋以來。因市面蕭條。座客冷落。以致停演。等情已誌本報。日昨經某園主邀到坤名角色連同衣箱等物一併運來。當與收款局商妥園租。今日張貼戲報。午後開演云

△鐵 嶺▽

興訟被押

邑南揚威樓村錢貞九。因欲充該村區長。遂勾結項守呂錢與威張致和。區首聚衆一百餘人。將舊區長孫榮九打傷。並毀壞公共器物。此多且衆。成將孫某控告審廳。廳訊得其情。遂將伊等監押。將科以防害公務擾騷選舉等罪。是否屬實。容訪再誌

君平再世

本邑三道街數月前來一賣卜之李鄭州。推演周易。奇驗如神。遠近來占者踵相接也。均永馨合等會遺失奉票九百餘元。後來占之果得。又有因傷害人命。及人走失無蹤者。來占之。均無不驗。該李奇驗。特書帳以壯 觀瞻。而表謝意云

△錦 縣▽

演義務戲

錦縣護城河向南有善橋四道。均經本埠商家徐年攤款興修。近年所今秋經商會長楊雲峰。擬將夜橋。以爲寬若均經商家担負。未免過重。日前會干及冬季又須添橋樑若干。用款甚鉅。板以洋車行走。曾在東邊購來木料若一研究擬唱義務戲籌款。以資補助善橋資。經表決。昨藉汲都統太夫人壽辰。由奉邀來鄉鳴拜台戲班演唱。堂戲之便。故商會遂擬義務戲十日。定於十七日開演。昨經商會令四街舖年八家散放紅票。每票一張小洋五毛。共散放紅票一萬餘張。屆期開演。必有一番熱鬧云

△彰 武▽

販煙宜禁

邑城東十字街路北。某糕點舖。名爲雜貨營業。實以鴉片漁利。此年來其兄弟奉天日車站私販煙土。其弟在彰運售。于熟兩種得利甚鉅。因此煙禁之際胆敢販賣。殊屬目無法紀。未識有禁煙責者。亦有所聞否耶

△柳 河▽

保長盡職

邑西萬各溝鎮。乃爲酒衛設。有鄉紳備保甲保長侯立友。人極忠厚。素有經驗。自任差以來。對于勤務。毫無懈怠。晝則帶丁巡查往來。嚴詰行旅。以亂匪人混跡。夜則查店。設卡。不遺餘力。于是匪人遠遁。宵小斂跡。鎮屬賴以安謐。故我人民有口皆碑。無不頌揚該保長之德政云

△雙 山▽

郵局得人

本邑郵局長馮樹人。係奉天中學畢業生。人品端方。精明幹練。蒞任以來。爲便民起見。辦理匯兌。添加新集廠郵差一名。農人皆得便利。對于受收函件並無官場惡習。若各機關均如馮君之任事誠。不愧爲共和民矣

△海 龍▽

梨園停演

本邑振興戲園。原借程家店地址。高搭席棚。徵露天日即行開演。茲因時屆初冬。風雪交加。雖有周郎癖者。亦爲天寒所阻。不樂前往。又程家催要地址。是以雙方協定停止演戲

△同 賓▽

漏稅被罰

本邑同慶源商號。因偸漏錢捐。被該局查出。照章。于吉市七十萬吊。幸經該農會出爲緩頰。僅罰四十萬。東關王家肉舖因匿猪稅一口。亦被該局查出。罰欵七千。是望各商其自知警也可

△青 崗▽

嬰兒凍斃

有劉某者。日昨率領家小五人。僱車北行。適値風雪大作。天氣異常寒冷。及抵邑北三屯。投店打尖。而被內包裹之小孩。已凍斃兩口。雖天寒所致。亦爲家長缺于保護之咎也

身心煩悶之時只有此藥則可

喜谷實母散

きたまじつぼさん

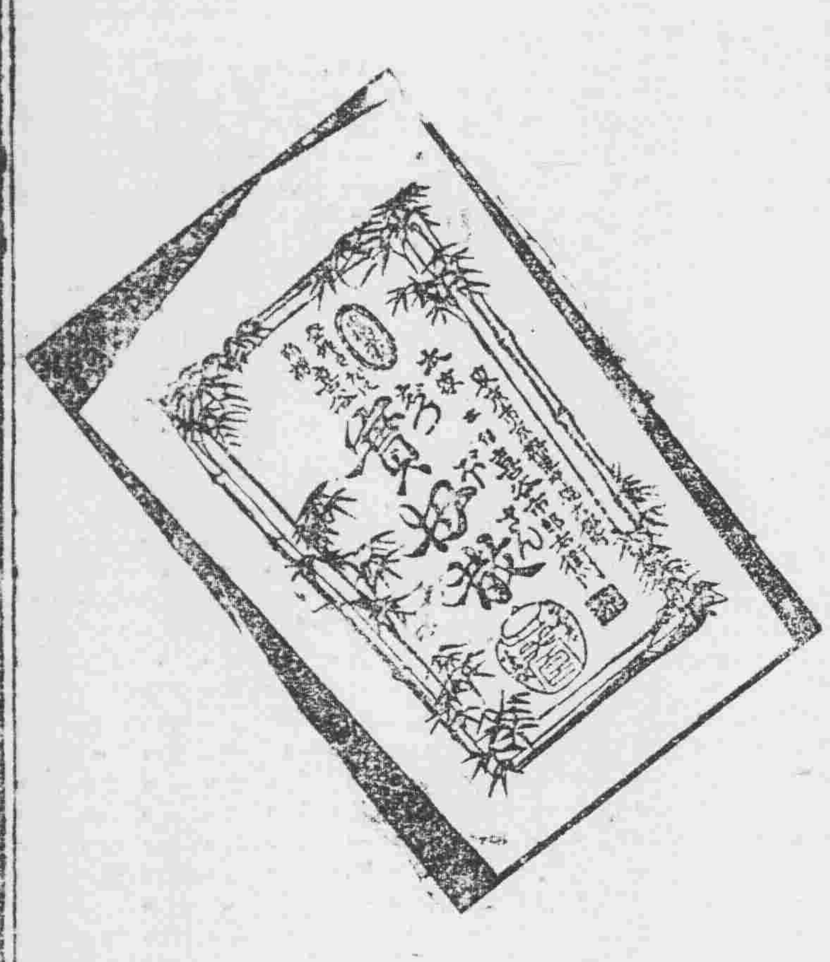

此平素愛用本劑之貴婦人等口頭之言也

定價	
三日分	金五拾錢
七日分	金壹圓廿錢
十四日分	金[illegible]圓卅錢
卅一日分	金五圓

△全國到處之藥店均代販賣
△市有僞物購求之際請指明庶不致悞

主治 效能 … 腰冷 … 腹痛 … 月經不順

本舖 東京市京橋區中橋大鋸町 喜谷市郎右衛門 電話京橋五九番五六番 振替口座一二一五四番

代理店 大連浪速町二丁目 日本賣藥株式會社

王陽明

聰明好學。臨事不懼。讀書樂道。有致遠之才。赴京會試。不第。爲忌者所抑。雖歷遭魔境。其志不渝。比成進士。好奇。行導引之術。旣而悔曰。此非正道。不足學也。會八虎用事。有科道。戴銑、薄彥徽。疏諫觸上怒。而廷臣無一人營救者。先生剛直疏辨。詔下謫貴州龍場驛丞。在彼以身作則。化導夷民。民皆感化。德被群黎。後平盜南贛。又靖寧王之難。立功兩廣。偉哉文成。至今猶思其人。

各處大藥房洋廣貨舖均有代售

大學眼藥耑治時行目疾火眼腫痛白翳青盲乏疲難開羞明畏光視物不明等所有一切眼科諸症奏効如神

調劑老舖

合資會社參天堂大藥房

本藥房總號設奉天大南關◎製藥目錄本一冊附函索即寄

老福順堂廣告

奉天巡按使化驗◎北京內務部立案◎奉天警務處化驗

頭痛藥 治偏正頭痛保管藥到病除每包五角
睡藥 治夜不成眠功能安神穩睡每包八角
胃痛散 治男婦老幼一切肝胃氣痛每袋三角
健胃散 治消化不良功能健胃消食每袋四角
癬疥水 治一諸般癬疥及一切皮病每瓶四角
感冒藥 治風寒感冒功能解熱發汗每包二角
祛痰散 治痰多積塞氣管略出無力每袋五角
咳嗽藥 治勞傷咳嗽功能清肺止咳每盒八角
瘡毒膏 塗楊梅下疳一切瘡毒惡瘡每盒四角
治痔膏 塗內外痔瘡一切痛癢潰膿每盒一元
瀉痢散 治日久瀉肚赤白痢疾等症每袋三角

脚氣水 治乾濕脚氣功能消毒止癢小瓶四角
牙疼水 治風火蟲牙一切牙痛每瓶定價五角
吐血藥 治遠年近日一切勞傷吐血每袋五角
大補血 治男婦身弱面白虧血各症每瓶一元
殺蟲散 治腸胃寄生蟲類毒蟲每包一角五分
消毒丸 治血中蘊毒不論瘡瘍每袋四角
淋濁丸 治五淋白濁功能利水消毒每袋五角
梅毒丸 治魚口便毒楊梅下疳各症每袋六角
退瘧散 治寒熱往來老幼瘧疾每包定價三角
瀉下藥 治便毒功能催瀉清潔腸胃每袋二角
遺精藥 治遺精滑濁生殖器病等症每袋六角

虎骨熊油膏 即疼腿痛四肢麻木等症大張六角
參茸百補丸 治氣虛身弱精神困倦各症大匣五元
寧坤至寶丸 治胎前產後子宮月經各病每匣二元
小兒驚風散 治小兒抽風急慢驚恐等病每袋三角
小兒消積散 治小兒一切腸胃疾病袋定價三角
理血健腎丸 治腎虛陰痿勃起無力每打價十三元
清胃化積丸 治諸般積聚功能清胃化積每盒六角
利水消腫藥 治水腫尿閉功能利水消腫每包五角
通明眼藥水 治諸般眼症功能除炎退翳每瓶五角
筋骨疼痛藥 治全身筋骨肌肉一切疼痛每袋四角
參茸甘露酒 治風寒麻木腰腿疼痛等症每瓶三元

(限於篇幅)　東三省代賣處　(不能盡錄)

安東 東益增遠　鳳城 中西藥房　鷄冠山 公春和
千金寨 裕綸慶　本溪縣 寶泰隆　岫岩 興聚勝
寬甸縣 復裕盛　莊河 東元茂　牛莊 裕順興
大連 天合金　旅順 福慶和　金州 洪興德
熊岳 洪興裕　蓋平 同合利　海城 永茂興
遼陽 義盛福　臘鰲堡 天裕泰　貔子窩 永順隆
鐵山 德慶隆　營口 福亨金店　營口 成文厚
營口 西益盛　復州 慶生堂　田莊台 恆興利
鐵嶺 永慶生　孫家台 萬盛裕　開原 豫豐長
開原 廣和益　昌圖 寶聚源　懷德 聚昌隆
法庫 永盛德　梨樹 福勝魁　四平街 裕慶亨
雙山 福盛德　公主嶺 三合公　馬仲河 義昌和
八面城 順興當　洮南 德興盛　通遼鎭 聚興當
山城子 春玉成　東豐 三文遠　西豐 同順祥
西安 廣昇長　太平哨 寶慶祥　樣子哨 興順成
興京 萬隆當　朝陽鎭 興合智　桓仁 聚生永
新民 德勝和　黑山 利源達　興城 瑞興德
錦州 育發祥　連山鎭 瑞德堂　義州 寶增湧
綏中 大順成　綏中 華勝福　白旗堡 元茂魁
石山站 福順增　遼中 萬聚長　伊通 銘記號
長春 天合慶　張家灣 興和隆　張家灣 玉記行
德惠 天成德　石頭城 復盛湧　阿什河 恆興合
賓州 德昌恆　磐石 恒興泉　下九台 義德盛
吉林 天合昶　吉林 濟生藥房　琿春 德順興
依蘭 永春泰　一面坡 福增永　通河 永盛發
卜魁 天合潤　呼蘭 人和成　巴彥 源豐慶
拜泉 發和福　綏化 天合泰　海倫 源通厚
雙城 義興東　安達站 興盛增　黑河 双盛東

和合藥水

一名 育亨精

壯身靈劑

定價 大 二元 小 一元

和合藥水者、扶陽靈藥也。然與市上之所謂壯陽藥者、逈乎不同。市上所售壯陽藥、大低不能見效、惟和合藥水服後兩三天始奏奇効、其藥性和緩純係王道、故能扶陽于永久不壯陽于一時、雖曰扶陽靈藥實壯身神劑耳。

經理處

青島 井上誠昌堂
濟南 文明公司
天津 金山大藥房
北京 信昌大藥房
奉天 井上盛昌堂
[illegible] 佐藤廣濟堂
長春 藤田大藥房
營口 東瀛大藥房
鐵嶺 平紀藥房
哈爾濱 井上大藥房
安東縣 井上誠昌堂
大連 小林卷助藥房
漢口 恩明堂藥局
同 若林洋行
南京 丸三大藥房
上海 東亞公司

志仁堂雙層化積膏

此膏專貼男婦氣積血積寒積食積心胃疼痛胸膈脹滿噎膈反胃氣膨水膨癥瘕痞塊痢疾泄洩腎寒腰腿筋骨疼痛手足麻木男子疝氣腎囊潮濕婦人經血不調腰腿疼痛赤白帶下子宮寒冷久不孕育並治小兒乳食疳痞蟲積偏墜等症此膏收效甚速少者五六日多者十餘日不但積消聚散而且健脾衛生誠膏藥中妙品此膏每份兩張紅白藥面兩包合洋五角

本堂開設奉天省城精製各藥東三省城鎭均有雜貨行代理如買到就近處問買

男婦種子丹
專治男婦久不生育或生育艱難半產總因男子房事太過精冷髓冷婦女經血不調血海空虛以致盒壹圓

虎骨壯陽膏
專貼風寒筋骨疼痛半身不遂麻木抽筋腰腹疼痛並男子腎寒疝氣腎虛陽痿不舉不能種子及女子經寒腰腹疼痛下部寒盛白帶過旺不能受孕或受孕多病或產後惡露腹痛血瘀等症貼之神效每張大洋一圓

男女勞病藥
專治男婦各種勞病發熱咳嗽自汗盜汗腰腿疲軟四肢無力脾虛濕泄胸滿少食速服此藥立效每盒壹圓

強種補元丹
專治腎虛腎寒腎虧精滑遺精腰痠腿軟四肢無力以及諸虛百損五勞七傷等症服之立效每盒五角

婦科鹿胎丸
專治婦女經血不調經閉不通漏下不止赤白帶下經期腰腿疼痛並積瘀血腹痛等症服之神效每丸貳角

止嗽保肺丸
專治辛苦勞役傷肺房勞傷腎肺腎兩傷風寒邪外侵痰喘咳嗽氣虛氣促痰涎壅盛等症每盒四角

清毒掃淋丸
專治因風火花柳染成五淋白濁楊梅疳瘡魚口便毒毛髮脫落鼻塌齒落咽喉破爛及瘡毒等症每盒四角

順氣健胃丸
專治脾虛胃弱胸脇脹腹痛飲食少進嘔吐瀉痢氣膨水膨癥瘕痞塊內服此丸外貼化積膏立效每盒九角

筋骨萬靈丹
專治中風半身不遂口眼歪邪風寒濕痺閉塞經絡脊背腰腿疼痛手足麻木抽搐筋骨疼痛等症每盒四角

……被害人陳玉亭具

課目
五金雜貨　油類木料　焦炭硫黃黑鉛
銅鐵水管　道木洋火　棉花洋麻洋布
代理水火保險

分行　北京　天津　營口　上海　九江　香港　安東　倫敦　紐育　孟買　西土呢　大連　本溪湖　天津　漢口　奉天　十間房　日本各地　電話五六五

吉田醫院
內科　外科　一般診療
電話　二七

民國要聞

罷工聲中之中央政局

自新雲鵬銷假來。閣事日非。最近一星期中。閣員辭職。部員鬧薪。中央政事。幾近于無政府之現狀即以靳氏本身而論。口頭辭職。近亦有兩度之表示。設閣事長此糾紛。則此收束愈難。靳卽勇于負責。當亦無顏對國民矣。數日來。風潮之最大者。莫過于部員罷工。各部長雖竭其心力。以維持現狀。只能籠絡至科長爲止。科長以下。則爲窮所困之人員。狀極強硬。絕不受調停各部長雖欲與此等人多講好話一來爲體面所拘。二來人數太多。不易接洽。故薪水不發。此項風潮決非空言所能平此者也。

罷工形勢之最激烈者。第一爲教部。其次法部。交通部雖欠薪不過月餘。然有人倡先難後易之說。意謂不于此初欠之際。亟罷工風潮。一齊動手。則雖免後日不步法教等部專轍。此說絕無理由。聞張志潭已竭力防止。財部罷工之說。較交部又稍急迫。但高凌霨則有恃而不恐。謂該部人自罷工。含有其他作用。會當大衆宣言。謂願幹者幹。不願幹者辭。一人我准一人。供不患無人作官。爾等盡去。我亦有人辦事。合則留。不合則去。何必倡甚罷工。部員爲高語所嚇。遂將罷工之意完全消滅。故高見部員可欺。前次定于十二日時辭薪之議。亦不履行。得步進步。作官者。其手段大概如是也。

教育部之欠薪。本經財部應允。先發一月。而部員則非得三月不可。已于是期一起。實行不畫到。昨日司長以上人員。齊集部中。請馬鄰翼迅示辦法。馬謂當于本日閣議上商一切善辦法。諸位如再不諒。我亦不幹。此項風潮是否可以轉圜。于一內即可決定也。法部罷工。本包高地審廳在內。而大理院人。亦極表同情。各方面接洽。原定于星期一實行罷工。後法長私人方面。已籌得欵十萬元。于日內可以發表。並于昨日將財部所撥五萬元。先發三萬元與高地四廳。以暫維現狀。蓋董康之意。以爲法廳閉門。則人將斷訴訟之路。故不能不先發高地四廳也。

除以上各部外。海陸兩部亦有工之勢。海部除軍餉不算。部員欠薪。亦在斤月有餘。陸部則有部員與差遣諸議之分別。有欠五六月者。有欠十餘月者。蔡成勳與李鼎新。明知政府無欵可撥。已約定俟他部薪水發後。要求援例而辦。否則政府無論如何挽留。決不再幹。但海軍部員。已有運動罷工者。未知能倣其部長援例要求不也。

至于內務以外之機關。現亦無不呼苦。最窮者尤莫如參謀部。聞其薪水僅發至九年五月止。此一年數月中。不過每屆節令『發薪一月之三四成。以爲點綴。現以罷工風潮盛行。該部有自請解散之說。政府雖不能依允。然中央政局。一窮字此。更有何力量。顧此不足輕重之參謀部。聞有人主張暫併該部于陸部。以節經費。但合併時必先清欠薪。殊屬難辦。故此策亦紙上之空談而已。

財部當局之意冷心灰

據政界消息。財政總長高凌霨。自就職以來。迄今已一旬有餘。初則對于次長司長等易八問題。慮置失檢。致召紛紜。被人指摘。謂爲兒戲。繼則對于職員上應負之調。爲濟虛責任。無從措手。始不過饑軍索餉。今且益以餓官曠俸。自所引拔之次長司長。亦多不能仰體憲意。點金有術。最近兩日又復有中交兩行擠兌情事。雖自深悔猛浪登台。而苦于勢成騎虎。欲下不能。不惜賦歸貽笑。憂憤愧悔。交相煎逼。聞有昨日起。已突告染病不能到部視事。以形勢測之。似將以此爲求去之階梯者。並聞次長潘鴻年。亦因飽受昔日同人之諫刺。頗生悔意云。

西南北伐中之北方軍事計畫

新探電商支配南征軍口北伐與中央之警備口吳使防禦西南各方面之計畫

新探鑒于西南北伐。各路軍隊已由孫文規定妥協。計有六師五旅之衆。故決意分電曹張。支配南征軍。由直奉出兵四師。魯豫各出兵一師。蘇皖各出兵一師一旅。秦晉各出兵一師。共計十師兩旅。前方輸送隊另由中央招募補充。惟鄂湘現有各防軍隊。均不編入南征軍隊之內。

又聞京畿附近以南北戰事既難遏止亟宜進行。下列事項。以資警備。(一)調查列入前線岡有外人生命財產。及本國商務情形。(二)所有軍交通。均須責成各路統兵長官切實保護。(三)測量深設兵站地點。(四)整維地方金融。日內由政府定出辦章。當令各該長官分別照辦云。

又傳保定通訊。吳佩孚抵保後。對于南征計畫。已由曹使有所協議。對于鄂西方面。以川軍新敗之餘。反攻能力甚屬有限。現防守巴宜之軍隊。已不下五萬人。倘責成孫傳芳扼守巴東。卽可應付。至對南方面。直軍及各省軍隊。可得生力軍廿四混成旅。俟各軍齊集。卽分。部出動。一部岳州直迫長沙。進駐湘南。一部由江西與陳光遠台力守贛。一部鎮撫武容以便双方策應云

政界各方面之罷工聲

中央政費積欠纍月。當局者無術應付。各機關政務。幾于完全停頓茲就昨日所在情形。彙誌如下。教部方面。除會備茶役。照常在部看鑒辦公室外。職員概不到部。景象淒涼。法部方面。因高地四廳風潮之擴大。董總長當自赴某銀行籌借萬元。連同前領五萬元之數。發薪兩個月。惟大理院及部中人員。不能沾潤絲毫。至爲不平。聞將步四廳之後塵。而向董長要求云。財部方面。于俊年昨已到部。托人代向各職員緩頰。並將三萬元之欵存司會科。許部中貧困職員。開借支。每人只許支用二三十元。而對于各部之薪俸。尚無辦法。又聞外傳財部。確已在津借得欵項一百二十萬元。惟恐不敷分配。秘不聲張。然昨詢諸財部人員。則謂毫無影響云。

保奉兩會議中之政局譚

醞釀許久之定保會議。已改定於十二日舉行。突如其來之奉天會議。亦擬日內召集三省三特別區開會。遙遙相對。南北交輝。有關政局之前途。腦筋稍靈敏者。類能知而言之。而政局因兩會議開會之影響。不與其變化。則決難洞悉。茲據在野名流某公之談論誌之于下。儒亦關心政局者。所樂聞歟。某公之言曰。保定會議之主幹。在對南。奉天會議之主幹。在自固。有保定會議。自有奉天會議。奉之與直。可以相見。表面上對南與自固。皆絕對的與中樞無關。吳使且防嫌。決不入京。然究其定。不特兩會議結果後。影響于政局甚大。卽此時開未開時。波動于政局方面者。已復不少。在今日內輕外重之時。中樞政權完權繁諸各省督軍之手。此兩會議中之巨頭軍閥。既明張公開會議。無論其屬于對南與自固。要不離于自由處分之一途。而政局卽隨之不能不有所變化。理固極爲明顯者也。又保會主幹。明明在對南。而其裡面。不僅在對南。奉會主幹。明明在自固。而其裏面更不只在自固。此又可推而知矣。至廬山會議。召集于國會問題。要不能不視爲保會附列之議案。較諸對南自固。有關政局者尤爲切近。而奉之贊成召集國會。與直之反對。直之贊成廬山會議。與奉之無表示。皆爲極端的不相容納。然則兩會議後之政局。當必有一番變化也云云。

汪士元長魯仍未確定

確息汪士元由津返京。調靳後。長魯消息。較前爲實。聞汪本人尚極灰冷。不欲于此時。再有所啓各方面不諒解之反對。而靳對汪態度。頗懇切。但因保定方面。對長魯用趙(玉珂)用汪之意見。尚未決定。有俟保定會議結束後。方能確定之訊。若然則汪氏返京。官運仍未大亨也。

川軍四部政鄂聲勢

▲四部隊反攻鄂西要地
▲渝城會議後川軍之發展

接漢口專電。自前日川軍編制各軍支配分攻地點後。田頌堯軍長楊森已將劉炳動李應森湯子謨三旅。改練攻鄂軍。以一部由夔巫窺巴東。以一部出石溪河雞心嶺窺興山。以一部亦別出當陽。鄧錫侯部由萬縣繞道銅鑼關。元千嶺後施南。倍康芳司令據各方面報告後。即將所部稱歸之所部。第二師第三旅之一部。調駐荊之第四旅調駐興山。并在沿江上流設大砲三十門。機關槍十二架水陸防務極爲穩固。

又軍界確息。鄂西川軍自鄂湘渝城會議後。現已秘密增加兩 之多。計監利一團兩營施南一團一營。鶴峰一旅一團。關山口駐兩營一連。萬流火峰驛各處。均增加一團以上之兵力。各軍子彈。由得川渝夔州巫山各方面之接濟。尚甚充足。是以蠢々欲動。均欲圖反攻云云。

滿洲里之會議

▲先議中東路　▲次議通商　▲後議交還庫恰

關于中俄間種種問題。統在滿洲里由我國與赤塔莫斯科派出代表會議。我國代表派出李垣。李已赶赴滿站。聞李尚須來京。與外交部接洽。會議中之一切問題。俾有方針。然後再返滿站開會。至開會日期。現未定準。俟爾。須于本月下旬始能開議。所會議事件。保先將中俄。中東鐵道問題。首爲解決。始次商及三國之通商問題。然後再討論交還庫倫恰克圖辦法。至代表之人選業經部署與張使商議。分別派出于中東路問題。派有王景春劉家驥交還庫恰問題則派有李垣稽其祥于沖漢。通商問題。外部派出許同莘薛鐘。代表。會同共議云。聞赤塔勞農代表優林。與托克夫。駒辣斯基克。均已來滿洲里。非以優林委員長云云。

我國駐日使館抵押作學費

▲說不上國家休面了

留日官費生以學費無着情形極爲窘迫。已誌前昨日本報。頃聞駐日胡公使以代學生向政府呼籲。毫無結果。而學費無着。關係甚鉅。遂將使館房屋向日本正金銀行押現欵二十萬元。藉資挹重。已將九十兩月份發出。並急電政府。速籌善後云。

(實)(業)(淺)(說)

棉稼實地選擇法 (續)

至于選擇者之眼光每歲未必相同蓋棉稼每依時季及境界之不同而所現出退化之改變亦異久經選擇之種類處于合宜之生長情形時則具極整齊之狀態每株均互相似無須整理手續但在最整齊之田內有時亦偶有特異之株彼現於每歲進見棉田內各株均甚整齊然亦必須親至田內觀察一周考其究有改變之株與否然後選種手續方爲了結絕不能以棉稼尙屬整齊即不施選擇手續也若此種棉種遷植異地或遇不合宜之時季時亦竟能生多數顯著的變異倘此種變異不除去則急烈的退化或將隨之發生矣

以幹與葉之形狀而選擇

已經選擇整齊之種類其幼株生長于同等之情形時恒具同等之發育其葉同其枝間距離同其枝之高下亦無不同倘此等現象設有不同時必須仔細檢查之此外尙有一特點可以檢査乃爲葉枝桿上之毛其多寡亦有時不同也

農人時習檢査普通田內之幼株或他種劣株者亦可使其有識別退化棉株于幼小時之經驗具有此等經驗者其去劣株有如去隴中之雜草尋常行此手續者不必立近各株之旁仔細觀察或行繁雜檢査止須立于一方而觀其與隣株比較待其過有特異之株發現然後走近株旁稍爲檢察可耳此等立于一方作姿勢檢査實可別其不同之處有時走近株旁仔細視察反不能得其株之姿勢必待與隣株比較然後方可觀出也

分枝之慣性與收穫遲早有直接之關係收穫遲早又與棉鈴之受虫害有重要之關係故棉株分枝之慣性爲施行選擇所最當注意者棉稼生幹約分爲二種枝條自其幹之基部發出一種之枝名曰草枝或曰木枝草枝卡部之枝曰名草枝或曰木枝草枝上部之枝曰果枝乃結棉鈴之枝亦草枝雖不結鈴然能由其上發生果枝如主幹之產出枝果然不過草枝上之果枝形稍稍短較有亦稍晚耳生長過茂及草枝過多之棉株其成熟決不能如生長近地果枝較小者成熟之早矣瘦小棉株時較肥大棉株多熟故鈴在棉鈴虫害侵虐處此說尤確蓋晚熟之棉鈴每爲棉鈴虫侵虐也故依種植之情形而論本宜拔去過高過茂之棉株以其極難成熟且耗地力也至其好處不過外形較鄰株稍爲美觀耳(未完)

吳孚威決不來京

吳巡閱。由鄂赴保之種種消息。已迭誌本報。頃聞政府方面。以此次對付南方北伐軍。惟吳氏爲唯一之長城。關于一切軍備上之事項急待與吳氏商洽。除電請吳氏來京外。並託赴保之張景惠都統面達誠意。但據聞吳氏在保與人談話。則謂靳閣雖迭電邀請余。決計不往。一則免外間之浮言。一則避嫌疑之政潮。一俟在保議定各項軍事。並料理余夫人之喪。及賀曹使壽辰後。即行南下。如至時。湖北防務無甚變更。則總擬赴洛陽一行。再回鄂省。據此則政府雖盼吳氏來京。吳氏已決計拒絕矣。

保定軍事會議紀畧

保定訂于十五日舉行重要軍事會議。曾誌報端。茲得保定傳來最確消息。此項會議。已于十五日上午在巡閱使署內舉行。紀其大要于後

(一)列席人員曹巡閱使。吳巡閱使。鄒士琦(魯省代表)張聯芬(鄂督代表)宋良仲(陝督代表)齊爲。(贛督代表)盧耀東(浙江代表)顧莊庠。(豫督代表)于化龍。(新總理代表)此外川督蘇督等。亦均派有代表。姓名未詳。

(二)所預備議案甚多。其要者。爲『甲』對于西南軍事方針或緩或急應迅爲決定。『乙』各省區軍備之限制及裁兵之計畫。『丙』長江水陸聯防之辦法。『丁』欠餉及現餉如何維持將來會議後。卽由王秘書長毓芝來京報告一切云。

吳佩孚駐兵湘省計畫

兩湖巡閱使吳佩孚。詢趙恒惕及七十五縣公民之所請。將進駐長沙幷決定在該處設立兩湖巡閱使署。吳使業巳抵保。巳決定將軍隊對湘計畫。略爲變更如下。

(一)第三師全部。第二十五砲團。憲兵營兩部。駐長沙。及其附近。
(一)第二十五師步旅。第三混成旅全部。駐岳州。
(一)第二十四師。步兵砲營。駐新疆。
(一)第一混成旅全部。駐城陵磯。
(一)第十四混成旅全部。駐臨湘。
(一)第四混成旅全部。駐易家灣。
(一)第二十五師砲團。及第三混成旅全部。駐桃林。

安格聯定期赴美

此次太平洋會議。我國擬撿之議案。列有關稅平等一項。總稅務司安格聯氏。以本案關係重大。而內容複雜。必須親自赴美。竭力斡旋。方克有濟。現已確定本月十九號由京出發。連日與財政當局接洽。應辦籌備各事。極爲忙碌云。

李厚基擴充軍備

▲原爲操縱自如之計畫
▲將全省畫爲九大軍區

李厚基本持滑頭手段。對于南北政府均各輪忱。自前月要求添設一師自衆師長以備防粵之計後。李擬全師成立後。將全省畫爲九大軍區以福州安永泰爲第一區。莆田仙遊爲第二區。下游廈門泉州爲第三區。漳州龍岩爲第四區。汀州各屬爲第五區。上游尤溪屏南古田大田爲第六區。南平沙縣洋口建甌爲第七區崇安建陽浦城縣爲第八區。邵武光澤爲第九區。每區各駐師旅團長一員。以專責成。現已規定計畫。不日即可發表。據聞李之此舉並非對粵。仍係自固疆圉保持地位之計。因全閩軍除王獻臣一團張清汝一旅及史廷颺一團可聽指揮外。其餘各軍非但不受約束。反有不利于己之心。因乘北方將行討粵之機。要求添設一師自爲師長。得以操縱自如並可控制不服命令之驕兵悍將。至於對南仍靜視局勢如何爲無形中之中立云。

康有爲復吳佩孚電

▲主張自治　▲力闢聯省

張紹曾發起廬山會議。電詢康有爲意見。康復電時。但泛論時局。末有如何主張也。其後吳子玉迭次電康。徵求議論康感其下問之誠。屢有電文往復。又派其門人仇莊。面謁吳有所陳述。最近一電係主張自治。力闢聯省。歷舉古今中外興亡之跡以証之。爲各電中之最要者。亦談時局者。所亟應研究討論者也。茲錄其原電如左。

武昌吳巡閱使。蕭督軍。劉省長孫總司令。杜總司令。陳督軍楊省長鑒。子玉巡使。乘破岳白勝之威稜。而開廬山弭兵之大會。豈不偉哉。遠承傳電。遠及鄙人。欲定國是以安中國。此在古爲葵丘踐土之盟。在歐爲五百賢人之會。仁聲義聞。震動神州。夫國民大會。因鄙人八年前所倡議也。迷聽之餘。僅喜無量。猥以臥疾。奉答稽遲。爲罪。夫人心之不同。如其面然。彼亦一是非。此亦一是非。况今之中國也。諸侯放恣。處士橫議。黨派紛歧。意見雜亂。則所謂國是者。孰從而定之。或謂以多數決之。則群盲談日。亦豈必能得眞是乎。若是非誤定。則欲救中國者。反陷中國于萬刦不復之地而已。頃國際同盟會旣開。而太平洋之會追又。萬國睽々。皆視吾國統一與否。以爲待遇之隆替。吾國人又旣譁言欲以山東青島之案求伸矣。吾國人又奔走大開多會以講求矣。則吾人宜如何震動悔改。以圖立國然後庶幾有一綫之望。近日歐美政客。及報紙。且有國際代管中國之說。又有監督財政之言。尤可驚心動魄矣。以吾內亂如此。于歐美商務大碍。若長此內亂。誰能保之。然而中國于今日至危也。今各省內爭。而湘鄂血流如此。公旣不能不以兵力定之。川蜀卽稱戈比干。橫騰鄂楚之郊。復勞公伏鉞曦旋矣。若夫非陝之磨刀霍霍。南越之鰲砲隆隆。此皆與統一大相反者。況過激之說。偏伏于學校。聯省自治之論。騰溢于政客。若是者至紛至亂。與統一相反而皆自謂明是也。公何以待之乎。今之守舊者。如昔閉關時。不知外事。旣不足言。若新學者。則如鄉人遊于都市。見所未見。開目震駭。動言順迎世界之潮流。欲試考列强之近情。果舍强權而奉公理乎。果行人道而去殺行乎。則各國報紙具在。吾國游歷之人皆親見。果如何也。其至著者。國際同盟旣開。仍是五强主持。戎行三頭政治而已。以吾國土地之大人民之衆。文明之久。助歐戰之勤勤。媚附列强。尙爲大國者。乃國際同盟之會。降在四等。不得與希臘之小。巴西之荒。塞維之野蠻爲伍。奇恥大辱。莫有甚焉。山東之案。又被强日而攘我矣。今吾國人之視息。仰承列强之聲笑。以爲憂喜。至于欲獻媚附而不許。蓋國非其實也。此國絕無公理。只有力之强權實証矣。夫彼歐美列國。畏德之威。幸而勝之乃言今後强權已倒。而公理可出。武力雖恃。而人道不可。此乃歐美列强日爲其欺美說法。非爲吾亞州言也。春秋於據亂世。則內其國。而外諸夏。升平世則內諸夏而外夷狄。至太平世內外大小若一。今歐美人之言棄强權武力者。仍是內歐美而外亞非也。其進日本也。創春秋之進楚爲中國也。雖有四十五或之同盟。尙未至內外大小若一之時也。而吾國人妄引自附歐美。樂歐人一切新說新學欲實行之。以迎世界之潮流。是猶昔媚歐戰德。欲躍爲頭等大國之心理。不知其結果得其反也。今觀法美二强共和國。日言平和裁兵。而日厲治兵。所以振厲飛船海船者無所不用其極。若英日意不必論也。且以美國爾遜之倡國際聯盟也。列强畏美初勝之力。迫徇于美名。而勉强附會之。然觀其內政。所以厲精汲汲整軍經武摩厲以須日不暇給者。皆爲其國之做。絕未及大同者。吾國弱旣久。國人幾無立國之魂。依附列强。視人眼色。仰人鼻息。而妄自謂順迎世界之潮流。猶上海西人之稱英爲大英。南洋華僑稱倫敦爲祖家。自忘爲何國人矣。故所發爲學說政論。皆與立國之道相反。而邦人々々然從之。舉國失日而群瞽導相。眞所謂盲人騎瞎馬。夜半臨深池。只有盡歸隳落深淵而已。(未完)

社會瑣聞

▲人體中不死部分

▲單細胞組織之器官(德國)

德國生物學者羅勃嘗試驗人體之單個細胞組織之器官如肝心等類人體旣死而此種器官不一時就死最寄者死人體中某器官接于他人之體中依然能活而有用云

▲新式耕田機 (法國)

▲便宜了農夫

法國農學博士曼富克司氏有鑑于原有之耕田機旣不靈便而又不敷應用于是潛心研究乃新發明一種耕田機該機有三十六匹馬力每時可耕地九十埃克現司氏已製造數機賃地使用矣

新詩

◇日暮 (希聲)

雲濃如墨天垂暮。
四野炊烟凝裡。
幾椽茅屋臨流築。
四壁紙窗都破。
中有個人兒危坐。

△

驀地間無情的北風怒如虎。
呼呼地偏揀那窗罅壁隙來拍搥撼。
挾着了掃不盡的驚沙憤向筵邊墮。
震撼得敗蘆殘櫪一齊顫簸。
欲躲無從躲。

△

一壁廂。妻號寒。子啼餓。
只索作啞裝聾。隱几伴臥。
人說道『一籌莫展離道座?』
我就顧着聲的答復『不坐便于何?
得過日過?』

經濟欄

◎美國商務專員之商業論 (續)

▲中國將來有無限之機會
▲美商急需遠東根據地

預算經費須四五千萬元將來可容吃水四十英尺之船進口目下沿黃浦一帶地面供工業之用者約達十二英里國際競爭非常劇烈沿浦地產之取得爲一重要問題美國以外之他國人多曾購有大區土地建築碼頭棧房等爲商務根據並生有或管理修船之船渠或機廠以保其利益

欲發展上海爲美國商務根據地開始經費至少須美金一千萬元連購置地產供將來開拓之用者在內此後十九年內隨美國商務之發達或再須投資二千五百萬元在此等經營中可以吸收中國資本購地等事月中國資本參加得華人之贊助亦較爲容易

碼頭之與建需時甚久而設置修船之船渠及工廠則一年內可以集事現擬造一修繕船渠可容一萬一以至萬二千噸船身重量之船另設充分工廠設備可修築約重五千噸之沿江船隻預料將來沿海長江之輪船以及拖船駁船平底船浮等之需要必日增在上海用華工建造此等船舶可較在美國建造爲省開始經費不過五百萬金就財政上言計畫並不大而許華人資本參加足以助華人商業之發達華人當亦樂從

在上海設一萬國商業銀行據地足予美國以種種利益及感望此在熟悉中國及遠東情形者或不知之但此根據之最初職務不過首爲萬國利益服務與他國根據地之各爲其本國所爲者相同而已

海外運輸航綫與海外根本據地固屬根本重要然於商務發展尙有必要之補助品卽沿海沿江之小輪藉以收集分配海船所載之商品者是也

馬尼拉商務區域甚廣包括南中國法屬安南暹羅荷屬東印度海峽殖民地緬甸及印度在內然在此區域內之商務太平爲非美國之船舶所運歟今若能組織一航業支線用以轉輪此區內之商貨則足使萬國海船得多量之貨載且足發展美國對馬來群島之貿易美國所需之熱帶生貨如橡皮等固須馬來群島而得之也

就美國之觀察點而論斐列濱群島之本島間航業殊不能備意必要設一良好之美船公司多量船舶往來各島間爲運載美國商人及貨物之用(未完)

◎美國之工商業近況

▲九十兩月之觀察

(譯美人喬丹氏文云)十月初旬之美國工商業狀況頗現阢隉不定之象先是本希望今秋商業必有若何之活動顧遲遲無所表見而目前數種新方針以不即行改變則實足以阻梗商業之流動而難于恢復其原狀者全國預備金部者大半爲控制銀行界之活動者也發言彼等于觀察九月份經濟狀況之餘藉日秋冬之間將爲一商業上發達之時代其最顯著者則九月中放歎頗有進步而鋼與羊毛兩業已較前此活動不不少物價之增加頗穩而棉花一項之漲價或頗有補于南部之經濟狀況者南部與西部之農務部區域中不特棉花漲價其他田產品亦多如是一千九百二十年棉之收穫計一三三六五七五四包而今年則僅七〇三七〇〇〇包合去年剩餘之七〇〇〇〇〇〇包則今年美國棉之可以供用者其總數爲一四〇〇〇〇〇〇包如使世界各國之需求美棉增多一千二百萬包至一千三百萬包則美棉輸出日見短少至今年收穫之所以不如去年者多因各處棉田中皆罹害蟲之災逐多不花而棉價卽亦于此日漲六月份每磅但需金幣一角一分而九月中則每磅增至二角以外矣過去一個月中鐵路之收入已大見增加自由政府交歸私人經營以來已增多百分之五〇五如使政府能卽提出五〇〇〇〇〇〇〇金圓以供諸鐵路爲改良與發展之用殊于營業上太有裨益也美國對外貿易八月分之報告減退頗鉅計是月出口貨爲三七一九三五二九九金圓當二千九百二十年之八月則爲五七八一八二六九一金圓本年八月進口貨爲一九四〇〇〇〇〇〇金圓一千九百二十一年八月則爲五一三一一四八八金圓相差尤鉅其近海口之諸城中則水手與船塢工人之失業者頗多而運輸上之停滯其影響于造船業者更不小也乃者紐約城中之船塢工人因減少工資而同盟罷工此足見美國各地之工人機關皆竭力反對再減工資美國之礦工協會亦因是故以同盟罷工爲要挾據工部中報告謂九月中罷工之多爲從來所未有工人等皆以罷工求工之公斷云

又據美國地質測量會之報告謂一千九百廿一年煤煤之出產亦較去年減少百分之二十六工業中需用煤煤甚廣不可減缺今年之出產既少則工業上照不能過于動作而一般工人又不免而有失業之虞矣卽以今年自而論失業工人亦幾于充斥全國彼等之戰時代所得工資甚厚除應付一家衣食之外尙有餘積故暫時失業一時尙不致有何等恐慌入秋以來失業者雖不見十分增多而失業者已漸入于困境據一千九百二十一年七月一日所得銀行界報告謂紐約州中儲蓄銀行之存欵較之去年減少三五〇〇〇〇〇〇金圓矣

舊十月二十日
土曜　民國十年
丙戌　十一月十九日
大安
閉
胃宿　各人吉凶

明日之吉凶▲一白之人成功之日部下之進言亦不可棄坤吉▲二黑之人須小心進行毋意過失之基良西吉▲三碧之人雖非勞而効力至少南東吉▲四綠之人平調之日多居賄行以午前爲宜南坤艮吉▲五黃之人吉凶相半之日注意可以辦事良西北吉▲六白之人以事業爲重自有大發展西北南吉▲七赤之人此日謀事難遂亦可望成西北南吉▲八白之人家業繁昌之日結婚移居上梁等吉良北吉▲九紫之人在內害在外不受歡迎東西北吉

366

後藤跌性

臺灣總督府專賣局方劑
朝鮮總督府法定消毒劑

消毒防臭劑

殺菌之力偉大防臭力之確實業蒙諸官廳試驗明瞭斯此劑堪以月詩之優點也

後藤跌性各處有售

房均行代售

奉天德慶增藥店

專門神效補天丹

此丹創製道光年間久已各省馳名其銷售之廣自不待言今有無恥之徒假冒末號牌票雜湊群藥希圖漁利其害非淺是以從加精繪小紙商標記光顧諸君請認商標庶不致誤茲將所治諸症詳列於下專治先天不足後天斷損諸虛百損五勞七傷脾胃兩虧飲食無味四肢困倦筋骨酸軟面黃肌瘦咳嗽虛喘填精補髓腎囊潮濕常出涼汗強腰壯骨大補下元身腸種子滋補下元之神藥也每服三錢早晚空心服用鹽水送下屢服屢效每觔奉小洋三元一角外埠函購者郵費自備諸君需者請將藥價郵費一併隨函擲下必送照寄不誤耳

參茸虎骨延壽酒

此酒專治遠年近日腰腿疼痛半身不遂口眼歪斜左癱右瘓手足麻木甚至臥床不起久近作痛婦人經脈不調氣血虧傷子宮虛冷久不受孕以及虛勞等症並皆治之其效如神常服者有延年益壽長生不老之功每服五錢日飲一次婦人老弱以及童子者僅服三四錢朝服晚效病輕者一服病重者數服全愈誠有起死回生之力定價每瓶半觔奉小洋一元六角每兩二角五分言無二價愿試者請購服之方知所言不謬也

神效加味二仙丹

夫腸風下血者乃大便出血或也因臟腑蘊積濕熱成毒而多食辛燥之物風邪胃腸腸胃流熱或因酒色過度七情六淫所傷至使氣血逆亂榮衛失調不能攝血歸源耳以致大便下血日久不愈元氣下陷面色廣黃四肢困倦不思飲食無論糞前糞後遠年近日服之立効如神每服一丸開白水送下忌食牛羊肉燒酒辣椒葱蒜一切辛燥之物每丸奉小洋三角言無二價

補天丹代理處

吉林德慶祥　洮南縣德慶仁　輝南縣德慶厚　遼陽增華鈺　登州府天餘成　新民縣允記
呼蘭縣德慶長　梨樹縣德慶亨　依蘭縣德慶昌　哈爾濱福順堂　江省德新書局　岫巖永慶書局
遼源縣德慶會　寧安縣德慶福　四平街驛德慶興　哈爾濱振源盛　開原驛萬和源內
八面城德慶同　通遼縣德慶豐　郭家店驛德慶隆　營口興茂福　德慶元
密山縣德慶東　東魯縣德慶西　范家屯德慶和　安東福勝東　通化縣福順隆
長春德慶鈺　朝陽鎮德慶泰　佳木斯德慶宏　西安縣德慶和　公主嶺允興久

虎骨酒各城鎮均有代理之家

本號開設奉天小北關白塔寺東邊

德慶增主人謹啓

完全淋藥

淋濁一症西醫名爲淋毒菌在男子發於尿道在女子發於子宮此症原因或由娼妓之傳染或由染患此症者之交接或感風寒或房勞過度故致病之由而不同也初起尿道搔癢小便頻數漸次疼痛白濁淋瀝不止或則洩精甚至出血倘日久失治諸病生焉本藥房近由歐西購到特效新藥名曰殺菌止淋丸專能殺菌解毒清淋去濁無論何種淋症均能神效輕者一星期全愈重者兩星期除根誠爲世界獨一治淋之聖藥也此藥一日量六粒定價小洋五角一星期量四十二粒小洋三元外埠函購加郵費三角○外埠代售處○安東縣財神廟街永祥泰○遼陽天鈺成○鐵嶺西門裡新華書局○孫家台站至盛永○千金寨中興街大順東○吉林省河南街福記支址哈爾濱道外北大街公和利○鄭家屯中街物彩德

奉天大西關上頭

英美大藥房主任侯圖偽謹啓

永井醫院

花柳病 皮膚病 專門
生殖器病 外科（往診隨意）

奉天日站琴平町八番地

電話二九九番

正大昌洋服店

茲啓者本號開設歷有久載是鄙人向在上海英大馬路福利行專練究考男女洋服不拘大氅便服禮服無不精益求精現下時值冬令各各呢料存貨甚多大減價格便宜出售今特聘請到上洋馳名技師兼售自運國材料以及各種皮毛更以針工其美倘蒙諸公惠顧選料定碼價格從廉定期不悞言無二價祈請各界函等早經降臨試試可知言之不謬矣

奉天小西關大街下頭路南

正大昌洋服啓謹所

煙煤　義昌號　奉天新市街

胃病ならイカイ胃散が一番

本舖 大阪市江戶堀 猪飼史郎藥房

高子陽聲明丟照作廢

鄙人在一面坡車站丟失高子陽業落珠寶山荒地部照二張德業堂坐落蓮沙河荒地部照十張業呈同賓縣署備案請領管業證據以保恆產所失之部照二張已歸無效倘再發現無論落于中外人手均行作廢特此登報

毒掃丸

主治効能

生來体質多毒顏色不正時生瘡癬者又在惡毒侍染之初明游血滯留體內血色變惡身體生無名之小胞者或大小便不通四肢發冷上火者及耳鳴耳沈口糜爛胸痛腰痛頭瘡鼻臭手足倦怠氣鬱顏色蒼白失眠神語痛音啞眼翳髮落等症

梅毒　淋毒　胎毒　瘡毒　癩瘋
疳瘡　便毒　魚口　陰瘡　女淋
咽喉徽毒　腦梅毒　楊梅瘡　肛門徽毒楊梅入骨

以及倚四十八種之梅毒性諸症其能奏偉大之効者唯有世界第一之毒掃丸焉

本劑一名一月丸其効力如何非凡請一經試用定信不謬諸君爲身體之快樂子孫之繁榮國家之強弱世界之人道願諸速用爲盼

定價……十日分一圓　十五日分一圓五十錢　二十二日分二圓　三十五日分三圓　四日半分五十錢　二日分二十五錢　送料大中十二錢小六錢四錢

發賣本舖　山崎帝國堂　東京神田花房町　大阪高麗橋東詰

代理店　日本賣藥會社　大阪市浪速町三丁目

新到真正德國

花柳一症 各國注意 惟獨中國 以爲兒戲 提起此事 令人悲啼 咱們同胞 四萬萬餘 患花柳者 三分之一 這種病症 與別大異 不但傷身 而且染妻 妻子受害 不能生育 共和民國 十年成立 國家所靠 國民兄弟 民強國富 民病國虛 人民有害 國大關係 原是羞症 又壞名譽 身體傭懶 困苦之極 親戚難見 朋友難提 輕者不治 重者難醫 遺害三世 悔之晚矣 我勸同胞 人人注意 患此病者 必要請醫 腐敗治法 實不爲奇 愛五族 共和強國 庸醫殺人 巧網漁利 慣用項藥 暗把人欺 水銀輕粉 分量重劑 用下此藥 以求速愈 雖然見效 無非緩期 不論良心 那管天理 由輕治重 害人無比 再若犯者 可了不的 傷損五官 破爛喉鼻 骨節疼痛 動轉難移 這種毒藥 精虫受敵 生活一世 斷絕兒女 十有八九 陽萎不舉 看此光景 娼窰少去 染上此病 誰把你瞀 即便染病 莫投庸醫 費錢小事 性命關係 仔細參詳 令人可懼 本醫見此 用心注意 破下工夫 參考泰西 十有餘載 轉回本籍 花柳醫社 已經成立 干石橋街 牌匾爲記 花柳醫科 不治別的 精益求精 密益加密

慈熱心普救人民

患花柳者 諸君注意 無論新久 皆能保愈 特別良方 即把根去 藥到病除 再犯不易 貧民人等 分文不取 非是金錢 那等目的 本社新由上海運到最新注射藥德國九百一十四號藥針無論如何危險各種梅毒下疳慢性橫痃或咽喉肛門潰爛及骨節疼痛等症注射一針七日保痊永遠不犯此藥乃萬國醫會贊成認爲全球第一花柳聖藥染此症者諸君注意注意莫失此良好機會也 魚口便毒 白濁淋漓 楊梅疳瘡 升天落地 普救同胞 熱心對于 困苦艱難 一概施醫 注重名譽 吾心所欲 介紹同胞 來把病去

總社奉天小西關胡同路北便是 分設哈爾濱道外濱江縣署過大白樓便是

奉天濱江 花柳醫院主任 何子範 謹啓

△往北京 快車 各等車
△往奉天 各等車
△往大連旅順間▽
安奉線 朝鮮線（日本時刻）